



ПРОГРАМА ЗА РАЗВИТИЕ НА СЕЛСКИТЕ РАЙОНИ 2014-2020  
ЕВРОПЕЙСКИ ЗЕМЕДЕЛСКИ ФОНД ЗА РАЗВИТИЕ НА СЕЛСКИТЕ РАЙОНИ:  
„ЕВРОПА ИНВЕСТИРА В СЕЛСКИТЕ РАЙОНИ“

### ПРОТОКОЛ № 3

за дейността на комисия, назначена със Заповед №374/22.10.2019 г. на инж. Недко Кулевски-Заместник-кмет на Община Рудозем, упълномощен със Заповед №318/20.09.2019 г. за заместване относно провеждане на „публично състезание“ по реда на чл.18, ал.1, т.12 от ЗОП с предмет: „**Избор на изпълнител за извършване на строително - монтажни работи във връзка с изпълнението на проект с работно заглавие: "Реконструкция и рехабилитация на улици в община Рудозем“ по пет обособени позиции**“, открита с Решение № 328/27.09.2019 г. на Заместник-кмета на община Рудозем, упълномощен със Заповед №318/20.09.2019 г. за заместване, публикувана в Регистъра на обществените поръчки на АОП с уникален номер 00254-2019-0006.

Днес, **20.02.2020** год. в **09:00** часа в сградата на Община Рудозем, ет. 3, Заседателна зала, комисия в състав:

**Председател:** Красимира Боюклиева-Кубинска - Директор на дирекция «ПНООПОКЗ и СД»

**Членове:**

1. Сребрин Бендеров - Гл. специалист „Инвеститорски контрол“ в община Рудозем
2. Салвет Брахъмов - мл. юриконсулт и ЗОП в Община Рудозем

**Резервни членове:**

1. инж. Юлия Калчева – Директор на дирекция „Строителство и благоустройство на Община Рудозем
2. арх. Шейбан Билянов – архитект и „Инвеститорски контрол“ в община Рудозем

се събра в изпълнение на Заповед №374/22.10.2019 г. на инж. Недко Кулевски- Заместник-кмет на Община Рудозем, упълномощен със Заповед №318/20.09.2019 г. за заместване относно провеждане на „публично състезание“ по реда на чл.18, ал.1, т.12 от ЗОП с предмет: „**Избор на изпълнител за извършване на строително - монтажни работи във връзка с изпълнението на проект с работно заглавие: "Реконструкция и рехабилитация на улици в община Рудозем“ по пет обособени позиции**“, открита с Решение № 328/27.09.2019 г. на Заместник-кмета на община Рудозем, упълномощен със Заповед №318/20.09.2019 г. за заместване, публикувана в Регистъра на обществените поръчки на АОП с уникален номер 00254-2019-0006.

Поради обстоятелството, че всички редовни членове на комисията присъстват на провежданото открито заседание, налице са кворум и мнозинство за приемане на валидни решения.



ПРОГРАМА ЗА РАЗВИТИЕ НА СЕЛСКИТЕ РАЙОНИ 2014-2020  
ЕВРОПЕЙСКИ ЗЕМЕДЕЛСКИ ФОНД ЗА РАЗВИТИЕ НА СЕЛСКИТЕ РАЙОНИ:  
„ЕВРОПА ИНВЕСТИРА В СЕЛСКИТЕ РАЙОНИ“

Комисията продължи своята работа по разглеждане на техническите предложения на допуснатите участници, които са както следва:

**Обособена позиция №1: „Реконструкция на улица в град Рудозем“**

- Участник №2 „Артстрой“ ООД, ЕИК 120564924
- Участник №3 „Герт Груп“ ЕООД, ЕИК 115872945
- Участник №5 „Европейски пътища“ АД, ЕИК 115004094

**Обособена позиция №2: „Реконструкция на улица в с. Бяла река, община Рудозем“**

- Участник №1 „Барин Алп“ ЕООД, ЕИК 202151992
- Участник №2 „Артстрой“ ООД, ЕИК 120564924
- Участник №5 „Европейски пътища“ АД, ЕИК 115004094

**Обособена позиция №3: „Реконструкция на улици в с. Бърчево, община Рудозем“**

- Участник №1 „Барин Алп“ ЕООД, ЕИК 202151992
- Участник №2 „Артстрой“ ООД, ЕИК 120564924
- Участник №4 „Сенстрой“ ЕООД, ЕИК 200054203
- Участник №5 „Европейски пътища“ АД, ЕИК 115004094

**Обособена позиция №4: „Реконструкция на улица в с. Чепинци, община Рудозем“**

- Участник №2 „Артстрой“ ООД, ЕИК 120564924
- Участник №3 „Герт Груп“ ЕООД, ЕИК 115872945
- Участник №5 „Европейски пътища“ АД, ЕИК 115004094



ПРОГРАМА ЗА РАЗВИТИЕ НА СЕЛСКИТЕ РАЙОНИ 2014-2020  
ЕВРОПЕЙСКИ ЗЕМЕДЕЛСКИ ФОНД ЗА РАЗВИТИЕ НА СЕЛСКИТЕ РАЙОНИ:  
„ЕВРОПА ИНВЕСТИРА В СЕЛСКИТЕ РАЙОНИ“

#### Обособена позиция №5: „Реконструкция на улица в с. Елховец, община Рудозем“

- Участник №2 „Артстрой“ ООД, ЕИК 120564924
- Участник №4 „Сенстрой“ ЕООД, ЕИК 200054203
- Участник №5 „Европейски пътища“ АД, ЕИК 115004094

### I. РАЗГЛЕЖДАНЕ НА ТЕХНИЧЕСКИТЕ ПРЕДЛОЖЕНИЯ

В съответствие с чл. 56, ал. 2 от ППЗОП комисията пристъпи към разглеждане на техническите предложения на участниците, за които установи, че отговарят на изискванията за лично състояние и на критериите за подбор на възложителя.

#### Проверка за съответствие на Техническите предложения на участниците с изискванията на възложителя за изготвянето им:

#### Обособена позиция №1: „Реконструкция на улица в град Рудозем“

##### 1. Участник №2 „АРТСТРОЙ“ ООД, ЕИК 120564924

#### Съдържание на Техническото предложение

Комисията констатира, че техническото предложение на участника е представено по Образец № 2 от документацията. Участникът е декларирал, че при изготвяне на офертата са спазени задълженията, свързани с данъци и осигуровки, опазване на околната среда, закрила на заетостта и условията на труд.

#### Кратко описание на техническото предложение:

В представеният *Образец № 2 Предложение за изпълнение на поръчката за обособена позиция №1 участник „АРТСТРОЙ“ ООД* е предложил срок за изпълнение на поръчката **180 (сто и осемдесет) календарни дни**, който включва времето от подписване на Протокол за откриване на строителна площадка и определяне на строителна линия и ниво на строежа до подписване на Констативен акт за



ПРОГРАМА ЗА РАЗВИТИЕ НА СЕЛСКИТЕ РАЙОНИ 2014-2020  
ЕВРОПЕЙСКИ ЗЕМЕДЕЛСКИ ФОНД ЗА РАЗВИТИЕ НА СЕЛСКИТЕ РАЙОНИ:  
„ЕВРОПА ИНВЕСТИРА В СЕЛСКИТЕ РАЙОНИ“

установяване годността за приемане на строежа (част, етап от него)- Приложение № 15 към чл.7, ал. 3, т. 15 от Наредба № 3 от 31 юли 2003 година.

Участникът е декларирал, че гаранционните срокове за обекта ще съответстват на сроковете, съгласно чл. 20, ал. 3 и ал. 4 от Наредба № 2 от 31 юли 2003 г. за въвеждане в експлоатация на строежите в Република България и минимални гаранционни срокове за изпълнени строителни и монтажни работи, съоръжения и строителни обекти и няма да бъдат по-кратки от посочените там.

Също така е потвърдено, че Строително-монтажните работи (СМР) ще бъдат изпълнени в съответствие със съществените изисквания към строежите, определени чрез Закона за устройство на територията (ЗУТ), както и другото приложимо действащо законодателство в областта на строителството.

В техническото си предложение участникът е представил своята организация и изпълнение на строителните процеси, която включва работна програма, предложение за технология и организация изпълнението на строителството, методология и организация за изпълнение на поръчката.

Представено е дружеството, предмет на дейност, посочени са внедрени системи за управление на качеството, околна среда, членство на Българската стопанска камера и Камарата на строителите в България.

В т.2 „Предмет на поръчката“ са описани предмета на поръчката, източник на финансиране, съществуващото положение на обекта.

В част II „Работна програма“ участникът е разписал дейностите на изпълнение на поръчката, като са посочени следните етапи:

- **ЕТАП I.** Мобилизационна дейност, който включва Мобилизация на екипа за работа и Подготвителни работи;
- **ЕТАП 2.** Строително-монтажни работи;
- **ЕТАП 3.** Демобилизация на строителната площадка;
- **ЕТАП 4.** Отчитане и предаване на обекта

В първият етап участникът е включил дейности по мобилизация на екипа за работа, който ще бъде ангажиран в изпълнението на поръчката и отговаря на изискванията, посочени в документацията.

„Артстрой“ ООД е посочил ръководния екип – технически ръководител, координатор по безопасност и здраве, специалист по контрол на качеството в строителството, инженер-геодезист. Предложен е изпълнителският екип за работа. Посочена е и механизацията, която ще се използва по време на изпълнение на обекта.

Дейностите, които ще се изпълняват по време на етапа са:

- Организация по пристигане и настаняване;
- Осигуряване на квартири за ръководния и изпълнителски състав;
- Осигуряване и оборудване на офис на Изпълнителя;
- Пристигане на работния персонал до обекта, настаняване и запознаването му със спецификата на работа и конкретните условия, подробен оглед на строителната



ПРОГРАМА ЗА РАЗВИТИЕ НА СЕЛСКИТЕ РАЙОНИ 2014-2020  
ЕВРОПЕЙСКИ ЗЕМЕДЕЛСКИ ФОНД ЗА РАЗВИТИЕ НА СЕЛСКИТЕ РАЙОНИ:  
„ЕВРОПА ИНВЕСТИРА В СЕЛСКИТЕ РАЙОНИ“

площадка и инструктаж по ЗБУТ;

Подготвителните работи, които „Артстрой“ ООД ще извърши включват: създаване на временна строителна база, временно водоснабдяване, временно ел. захранване, санитарни възли, доставка на материали, срещи предхождащи строителството, спазване на изискванията за опазване на околната среда, системи за проверка и контрол на работите в процеса на тяхното изпълнение, проверки и изпитвания, изисквания за сигурност, защита на собствеността противопожарна защита.

В този етап е включена дейността по подписване на Протокол за откриване на строителната площадка и определяне на строителна линия и ниво (обр. 2а).

Във вторият етап „Строително-монтажни работи“ са посочени следните предвидени строително-монтажни работи (СМР) на обекта: настилки, подготовка на терена и земна основа на настилките, изисквания към материалите при изпълнение на настилките, нивелети, напречни профили. Представени са организацията на движение, Част „ВиК“, канализационни тръби.

Предвидените за изпълнение СМР ще се извършват съгласно изискванията на чл.169, ал.1 от Закона за устройство на територията (ЗУТ) и на техническия проект. Документирането на извършените СМР ще се осъществява съгласно Наредба № 3/31.07.2003 г. за съставяне на актове и протоколи по време на строителството и чрез протоколи за изпълнени строително-монтажни работи, в които се отразяват видовете работи, количества и единични цени.

В строежа ще се влагат само строителни продукти, в съответствие на съществените изисквания към строежите и да имат оценка на съответствието, съгласно Закона за техническите изисквания към продуктите, съответно на "Наредбата за съществените изисквания и оценяване съответствието на строителните продукти" и ще са с качество, отговарящо на гаранционните условия. Няма да се допуска изпълнение с нестандартни материали.

По етап 3 „Демобилизация на строителната площадка“ е предвидено след приключване на работите по обекта "АРТСТРОЙ" ООД своевременно да демонтира от временната си база всичките си съоръжения (складове, офиси и битови помещения), ще изтегли цялата си механизация и невложени материали и ще я почисти за своя сметка. "АРТСТРОЙ" ООД ще вземе всички необходими мерки за опазване на околната среда (на и извън строителната площадка и на временната си строителна база), както и за недопускане на щети и отрицателно въздействие върху хора и имущество, вследствие замърсяване, лъчения, шум и други вредни последици от работите по предмета на договора. "АРТСТРОЙ" ООД ще възстанови всички площи и имоти повредени или нарушени от неговите действия.

В етап 4 „Отчитане и предаване на обекта“, дейностите, които "АРТСТРОЙ" ООД ще организира за етапа на въвеждане на строежа в експлоатация и постигане на проектните показатели са:

- Изготвяне на техническа документация съгласно ЗУТ по време на строителството (протоколи по Наредба 3, бетонов дневник, описи и др. съгласно ЗУТ, измервателни протоколи, помощни документи към АМП и други);
- Провеждане на срещи за отразяване на напредъка на работите;



ПРОГРАМА ЗА РАЗВИТИЕ НА СЕЛСКИТЕ РАЙОНИ 2014-2020  
ЕВРОПЕЙСКИ ЗЕМЕДЕЛСКИ ФОНД ЗА РАЗВИТИЕ НА СЕЛСКИТЕ РАЙОНИ:  
„ЕВРОПА ИНВЕСТИРА В СЕЛСКИТЕ РАЙОНИ“

- Провеждане на изпитвания при завършване на обекта;
- Мерки по опазване на околната среда;

В т.2 „Описание на СМР и тяхната последователност“ участникът е посочил, че е представил подробен Линеен график за всички видове работи - поетапности последователност на изпълнението и разпределение на ресурсите и работната сила. Към линейният график е приложена и диаграма на всички дейности предмет на обществената поръчка - всички СМР и са предвидени и дни за неблагоприятни атмосферни условия.

Линейният календарен план с хоризонтални диаграми (ЛКПХД) се състои от две части - таблична и графична. В табличната част се съдържа информация за:

- Наименованието на работата.
- Относителна дата за начало на работата.
- Относителна дата за край на работата.
- Предвидените ресурси - работна ръка и механизация за всяко СМР.

Представена е таблица, в която са посочени видовете работа, стартова дата, време за работа, крайна дата, машини и работна ръка и квалификация.

За всяка от дейностите е показано разпределението и броят на необходимите строителни лица за всяка една операция. Посочена е норма време за изпълнение на всяка една операция.

За всяка операция са дефинирани необходимите технически ресурси за нейното изпълнение.

В т.3 „Технология за изпълнението на СМР“ е представена технологията на изпълнение на:

- земни работи - област на приложение и обхват на работата, материали, машини и оборудване, напречни и надлъжни профили, условия за започване на земните работи, приемане на геодезическите работи, съоръжения за отвеждане на повърхностни води, изграждане на временни пътища, спиране на земните работи, оформяне на земното легло на пътната настилка;

- изкопи - обхват на работата, изкоп на горния слой почва, изкоп на подходящ материал, изкоп на неподходящ материал, неподходящ материал в изкоп, технология на изкопните работи, изкопи за съоръжения, изкопи за основи на съоръжения, отводняване на изкопи за основи, конструктивни отклонения;

-основни пластове от зърнести минерални материали необработени със свързващи вещества - общи изисквания към минералните материалите, специфични изисквания към трошения камък, използван за изпълнение на основни пластове, необработени със свързващи вещества, избор на източник на материал, изпълнение на опитен участък, складиране и съхранение на материалите, оборудване;

- изграждане на основните пластове от зърнести минерални материали, котени със свързващи вещества - ограничения при изграждането, последователност на технологичните операции при изпълнение на основни пластове с полагаща машина, последователност на технологичните операции при изпълнение на основни пластове с автогрейдер, допустими дебелини на уплътнения пласт в зависимост от размера на зърната и вида на уплътнителните машини, предпазване и поддържане на



ПРОГРАМА ЗА РАЗВИТИЕ НА СЕЛСКИТЕ РАЙОНИ 2014-2020  
ЕВРОПЕЙСКИ ЗЕМЕДЕЛСКИ ФОНД ЗА РАЗВИТИЕ НА СЕЛСКИТЕ РАЙОНИ:  
„ЕВРОПА ИНВЕСТИРА В СЕЛСКИТЕ РАЙОНИ“

изпълнени пластове, допустими отклонения, отклонения на нивата на повърхността, широчина на пластове, отклонения на дебелината на пластове, отклонения на напречното сечение на пластове, степен на уплътняване; оформяне на земното легло на пътната настилка;

- асфалтови работи - вземане на проби и изпитване, ограничения от атмосферни условия, транспортиране на асфалтовите смеси, полагане, уплътняване, изпълнение на опитни участъци, оборудване за транспорт на готовата асфалтова смес, оборудване за полагане на асфалтовата смес, валици, валици със стоманени бандажи, валици с пневматични гуми, автогудронатор, превоз асфалтови смеси;

- първи битумен разлив за връзка - разреден битум, ограничения, определени от атмосферните условия, температура на полагане, необходимо оборудване, подготовка на повърхността, нанасяне на разредения битум, поддържане;

- втори битумен разлив - битумна емулсия, ограничения, определени от атмосферните условия, температура на полагане, необходимо оборудване, подготовка на повърхността, нанасяне на битумната емулсия;

- отводняване - поддържане на изградените отводнителни устройства, свързване към съществуващи тръбопроводи, шахти и канали, готови бетонни елементи;

- част настилки - демонтажни работи, подготовка на основата, полагане на бордюри, полагане на павеа, изграждане на настилки от бетонови тактилни ивици, изисквания към завършените настилки и покрития, кофражни работи, армировъчни работи, бетонови работи, доставка и полагане на тръби;

- Пътни знаци - носещи стълбове и основи за пътни знаци, допълнителни изисквания

- Пътна маркировка - Цвят, изисквания към материалите за пътна маркировка, подготовка на боята, подготовка на пътното покритие, полагане.

Посочени са и материалите, машини и оборудване, контрол при изпълнението, временна организация и безопасност на движението

В част III „Методология и организация на изпълнението на поръчката“ са представени подхода за управление на изпълнението на договора, изисквания към строителството, изисквания към материалите, описание на материалите, документи за съответствие, представени са входящ, технологичен и приемателен контрол.

В т.2 „Организация и ключов персонал“ е представен ръководния персонал, отговарящ за изпълнението на поръчката, екипа от технически изпълнители. Направено е разпределение на отговорностите на експертите. Представена е техническата обезпеченост на екипа.

Разписани са координацията, взаимодействие с Възложителя, надзора и други страни.

Предложени са мерки по управление на качеството, методи за контрол за спазване на срока, методи за контрол за гарантиране на качеството на доставките, методи за контрол и изпитване за спазване на срока и гарантиране качеството на доставките.

Посочено е нормативното законодателство, което ще се спазва при изпълнение на поръчката.

Представени са мерки по опазване на околната среда по време на строителството, осигуряване на безопасни и здравословни условия на труд, мерки за предупреждение на населението при спиране на движението, предотвратяване струпването на строителна техника и осигуряване на обходни маршрути, социални характеристики, свързани с изпълнението на договора.



ПРОГРАМА ЗА РАЗВИТИЕ НА СЕЛСКИТЕ РАЙОНИ 2014-2020  
ЕВРОПЕЙСКИ ЗЕМЕДЕЛСКИ ФОНД ЗА РАЗВИТИЕ НА СЕЛСКИТЕ РАЙОНИ:  
„ЕВРОПА ИНВЕСТИРА В СЕЛСКИТЕ РАЙОНИ“

Приложен е Линеен график за изпълнение на дейностите, като за всеки вид СМР са посочени мярка, количество, стартова дата, време за работа, крайна дата, машини и техника, работна ръка и квалификация. От графика е видна последователност на изпълнение на дейностите. Приложена е диаграма на работната ръка.

След като разгледа техническото предложение на „АРТСТРОЙ“ ООД, комисията констатира, че същото е разработено съгласно техническата спецификация и изискванията на Възложителя, с което отговаря на предварително обявените условия на Възложителя и го допуска до по-нататъшно участие в процедурата по обособена позиция №1.

## 2. Участник №3 „Герт Груп“ ЕООД, ЕИК 115872945

### Съдържание на Техническото предложение

Комисията констатира, че техническото предложение на участника е представено по Образец № 2 от документацията. Участникът е декларирал, че при изготвяне на офертата са спазени задълженията, свързани с данъци и осигуровки, опазване на околната среда, закрила на заетостта и условията на труд.

### Кратко описание на техническото предложение:

В представеният *Образец № 2 Предложение за изпълнение на поръчката за обособена позиция №1* участник „Герт Груп“ ЕООД е предложил срок за изпълнение на поръчката **84 (осемдесет и четири) календарни дни**, който включва времето от подписване на Протокол за откриване на строителна площадка и определяне на строителна линия и ниво на строежа до подписване на Констативен акт за установяване годността за приемане на строежа (част, етап от него)- Приложение № 15 към чл.7, ал. 3, т. 15 от Наредба № 3 от 31 юли 2003 година.

Участникът е декларирал, че гаранционните срокове за обекта ще съответстват на сроковете, съгласно чл. 20, ал. 3 и ал. 4 от Наредба № 2 от 31 юли 2003 г. за въвеждане в експлоатация на строежите в Република България и минимални гаранционни срокове за изпълнени строителни и монтажни работи, съоръжения и строителни обекти и няма да бъдат по-кратки от посочените там.

Също така е потвърдено, че Строително-монтажните работи (СМР) ще бъдат изпълнени в съответствие със съществените изисквания към строежите, определени чрез Закона за устройство на територията (ЗУТ), както и другото приложимо действащо законодателство в областта на строителството.

Техническото си предложение за изпълнение на поръчката участникът е започнал с представяне на дружеството, предмет на дейност, посочени са внедрени системи за управление на качеството,





ПРОГРАМА ЗА РАЗВИТИЕ НА СЕЛСКИТЕ РАЙОНИ 2014-2020  
ЕВРОПЕЙСКИ ЗЕМЕДЕЛСКИ ФОНД ЗА РАЗВИТИЕ НА СЕЛСКИТЕ РАЙОНИ:  
„ЕВРОПА ИНВЕСТИРА В СЕЛСКИТЕ РАЙОНИ“

околна среда, система за управление на здравето и безопасността при работа, система за социално отговорно управление, членство в Камарата на строителите в България.

Представено е описание на обекта: Благоустрояване на квартални улици и дворни пространства - ЛОТ III; Подобект 3: ул. „Стефан Стамболов“.

В част „Пътна“ са разгледани проектното решение, настилки, подготовка на терена и земната основа на настилките, изисквания към материалите при изпълнение на настилките, нивелети, напречни профили.

По част „Конструкция“, участникът е представил, съществуващото положение, конструктивно решение, технически показатели, използвани материали.

Описани са временната организация на движението, организация на движението.

В част „ВиК“ са описани общи положения и канализационни тръби.

В т.2 „Приложимо законодателство“ са посочени закони, наредби и др. нормативни актове, които участникът ще спазва при изпълнение на поръчката.

В т.3 „Технология на изпълнение на СМР, съобразно техническата спецификация и особеностите на обекта, с цел осигуряване на безопасна работа и изискванията за опазване на околната среда“ са представени дейностите по фрезование, доментаж, бетонови бордюри и разкъртване бетонова основа, отводняване- част „ВиК“, обратен насип и излишен изкопан материал, пясъчна подложка, изкоп, обратна засипка, укрепване и уплътняване на тръбопровод, изкоп на канали, обратен насип, последователност и срокове на всички изпитвания, обратна засипка на канали, шахти и камери, отводняване, настилка от торшен камък, полагане на бетонни бордюри, направа на тротоари от бетонови павета от „бехатон“, асфалтови работи, пътна маркировка и сигнализация, пътни рефлектиращи знаци, пътна маркировка.

В т.4 „Технологична последователност“ са разписани етапите и последователността на извършване на СМР, както следва:

- подготовка на строителството;
- изпълнение на СМР по проект;
- предаване на строежа;

В етап I „Подготовка на изпълнението на строителството“ са предвидени следните дейности:

- Дейност 1 “Откриване на строителна площадка, подготвителни дейности и мобилизация”
  - Задача 1: Получаване на разрешение за строеж от Възложителя за изпълнение на СМР и съставяне и подписване на протокол за откриване на строителна площадка и определяне на строителна линия и ниво;
  - Задача 2: Подготвителни дейности по мобилизация. временно строителство;
  - Задача 3: Отлагане върху терена и трасиране на съществуващите подземни комуникации;
  - Задача 4: Временна организация на движението



ПРОГРАМА ЗА РАЗВИТИЕ НА СЕЛСКИТЕ РАЙОНИ 2014-2020  
ЕВРОПЕЙСКИ ЗЕМЕДЕЛСКИ ФОНД ЗА РАЗВИТИЕ НА СЕЛСКИТЕ РАЙОНИ:  
„ЕВРОПА ИНВЕСТИРА В СЕЛСКИТЕ РАЙОНИ“

В етап II „Изпълнението на строителството“ са предвидени следните дейности:

- Дейност 1: Подготвителни работи;
- Дейност 2: Земни работи;
- Дейност 3: Асфалтови работи;
- Дейност 4: Настилка - павета бехатон;
- Дейност 5: Пътни работи;
- Дейност 6: Отводняване;
- Дейност 7: Пътна маркировка и сигнализация ;
- Дейност 8: Част ВиК
- Дейност 9: Тротоари
- Дейност 10: Оборудване
- Дейност 11: Съпътстващи дейности по време на строителството
  - Задача 1: „Проби и тестове по време на строителството“
  - Задача 2: „Съставяне на актове и протоколи по време на строителството“

В етап III „Предаване на строежа“ са предвидени следните дейности:

- Дейност 1: Подготовка за предаване
  - Задача 1: „ Окончателни проби и тестове, окомплектоване на строителни книжа;
  - Задача 2: „Демобилизация, премахване на временното строителство и възстановяване на площадката“
- Дейност 2: Предаване на обекта
  - Задача 1: Съставяне и подписване на Констативен акт за установяване годността за приемане на строеж

В т. „Технологична последователност“ е представена технология на изпълнение на СМР, като в табличен вид са посочени наименованието на СМР, ед. мярка, бр. работници/служители, Квалификацията на строителните работници/служители, брой и вид на необходимата механизация, продължителност в дни, начало на СМР и край на СМР.

В т.5 са предсатвени изисквания относно осигуряване на безопасни и здравословни условия на труд.

В т.6 са разписани изисквания относно опазване на околната среда

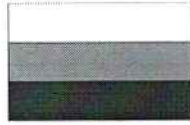

ПРОГРАМА ЗА РАЗВИТИЕ НА СЕЛСКИТЕ РАЙОНИ 2014-2020  
ЕВРОПЕЙСКИ ЗЕМЕДЕЛСКИ ФОНД ЗА РАЗВИТИЕ НА СЕЛСКИТЕ РАЙОНИ:  
„ЕВРОПА ИНВЕСТИРА В СЕЛСКИТЕ РАЙОНИ“

В т.7 е представен План за управление, опазването на околната среда и намаляване на затрудненията за хората, живеещи в района на обекта.

В т.8 е описан начина на доставка на материали, като е представен подход за доставка на материалите и входящ контрол от страна на експерти, подход за складиране на материалите, контрол на качеството на закупуваните продукти и материали, входящ контрол за материали. Предложени са мерки за осигуряване на качеството по време на изпълнение на строителството. В хода на строителството ще се правят два вида контрол върху изпълнението на работите по обем, време и стойност.

Посочен е входящият контрол от страна на експерти, отговарящи за мониторинга на качеството при получаване на материали, оборудване и други стоки на обекта. Разписани са контрола при планирането на необходимите за закупуване материали, контрол при съхранение на материалите по време на производствения процес, контрол при транспортирането на материалите, при доставките и складирането.

В т.9 е разписана организация и подход за изпълнение на поръчката.

В т.10 е представено предложение за организация и контрол на строителството.

В т.11 „Състав, обезпеченост и организация на работната ръка и предвидената механизация“ е посочен ръководния състав за реализиране на поръчката, човешките ресурси. Посочени са задълженията и отговорностите на ръководния състав-технически ръководител, специалист контрол по качество, експерт по ЗБУТ, геодезист.

Представени са координацията и комуникацията между членовете на управленския екип, начини на комуникация и координация.

Описана е планираната последователност на изпълнението.

В т.12 е представена система от мерки за осигуряване на качеството по време на изпълнение на договора.

В т.13 предложени са и мерки, касаещи социалните характеристики- намаляване на негативното съдействие от изпълнението върху кръга на засегнатите лица. Представени са мерки за намаляване на затрудненията, свързани със затруднен достъп на моторни превозни средства и пешеходци, мерки за намаляване на затрудненията, свързани с наличие на шум, прах и вибрации в следствие на изпълнението на демонтажни и монтажни работи, мерки за предотвратяване на спиране и смущаване на подаването на вода, електричество, телекомуникации, мерки за предотвратяване на имуществени щети, предложени са дейности за контрол на изпълнението на предложените мерки.

В т.14 са предложени мерки за ограничаване на негативното влияние от строителния процес върху околната среда-основни и допълнителни.

В т.15 са описани изискванията за осигуряване на здравословни и безопасни условия на труд в строителството. План за безопасност и здраве.

В т.16 е представен графика за изпълнение на СМР.

В т.17 е предложена е система за управление на риска - идентифициране на рисковете, оценка на рисковете, определяне на стратегии за управление на рисковете. Направена е оценка на значимостта на рисковете, оценка на вероятността от настъпване на риска, предложена е матрица на риска.

Разгледани са следните критични точки: забава при стартиране на работите и изоставане от графика при текущо изпълнение на дейностите, липса/недостатъчно съдействие и/или информация от страна на други участници в строителния процес, липса /недостатъчна координация и сътрудничество



ПРОГРАМА ЗА РАЗВИТИЕ НА СЕЛСКИТЕ РАЙОНИ 2014-2020  
ЕВРОПЕЙСКИ ЗЕМЕДЕЛСКИ ФОНД ЗА РАЗВИТИЕ НА СЕЛСКИТЕ РАЙОНИ:  
„ЕВРОПА ИНВЕСТИРА В СЕЛСКИТЕ РАЙОНИ“

между заинтересованите страни при изпълнение на обекта, трудности при изпълнението на проекта, продиктуван от констатирано технологично неправилно или некачествено изпълнение на дейност, трудности при изпълнението на проекта, продиктувани от протести, жалби и/или други форми на негативна реакция от страна на местното население.

За всяка критична точка са посочени вероятност, степен на въздействие, сфери на влияние, предложени мерки за недопускате/предотвратяване на риска, мерки за преодоляване на риска.

Приложен е Линеен график за изпълнение на дейностите, като за всеки вид СМР са посочени ед. мярка, количество, бр. работници и служители, квалификация на строителните работници/ служители, бр. и вид на необходимата механизация, продължителност в дни, начало на СМР и край на СМР. От графика е видна последователност на изпълнение на дейностите.

Представена е диаграма на работната ръка.

След като разгледа техническото предложение на „ГЕРТ ГРУП“ ЕООД, комисията констатира, че същото е разработено съгласно техническата спецификация и изискванията на Възложителя, с което отговаря на предварително обявените условия на Възложителя и го допуска до по-нататъшно участие в процедурата по обособена позиция №1.

### 3. Участник №5 „Европейски пътища“ АД, ЕИК 115004094

#### Съдържание на Техническото предложение

Комисията констатира, че техническото предложение на участника е представено по Образец № 2 от документацията. Участникът е декларирал, че при изготвяне на офертата са спазени задълженията, свързани с данъци и осигуровки, опазване на околната среда, закрила на заетостта и условията на труд.

#### Кратко описание на техническото предложение:

В представеният *Образец № 2 Предложение за изпълнение на поръчката за обособена позиция №1* участник „Европейски пътища“ АД е предложил срок за изпълнение на поръчката **150 (сто и петдесет) календарни дни**, който включва времето от подписване на Протокол за откриване на строителна площадка и определяне на строителна линия и ниво на строежа до подписване на Констативен акт за установяване годността за приемане на строежа (част, етап от него)- Приложение № 15 към чл.7, ал. 3, т. 15 от Наредба № 3 от 31 юли 2003 година.

Участникът е декларирал, че гаранционните срокове за обекта ще съответстват на сроковете, съгласно чл. 20, ал. 3 и ал. 4 от Наредба № 2 от 31 юли 2003 г. за въвеждане в експлоатация на строежите в Република България и минимални гаранционни срокове за изпълнени строителни и монтажни работи, съоръжения и строителни обекти и няма да бъдат по-кратки от посочените там.

Също така е потвърдено, че Строително-монтажните работи (СМР) ще бъдат изпълнени в съответствие със съществените изисквания към строежите, определени чрез Закона за устройство на територията (ЗУТ), както и другото приложимо действащо законодателство в областта на строителството.



ПРОГРАМА ЗА РАЗВИТИЕ НА СЕЛСКИТЕ РАЙОНИ 2014-2020  
ЕВРОПЕЙСКИ ЗЕМЕДЕЛСКИ ФОНД ЗА РАЗВИТИЕ НА СЕЛСКИТЕ РАЙОНИ:  
„ЕВРОПА ИНВЕСТИРА В СЕЛСКИТЕ РАЙОНИ“

В Техническото си предложение за изпълнение на поръчката участникът е представил своята организация на работа за качествено изпълнение на обществената поръчка.

Дружеството е предложило да изпълни поръчката, съгласно изискванията на възложителя при следните условия:

1. Гаранционните срокове за изпълнените строително - монтажни работи започват да текат от деня, следващ деня на окончателното приемане на обект/а/ ите съгласно Договора и не могат да бъдат по-кратки от законоустановените, съобразно изискванията на НАРЕДБА №2 от 31.07.2003 г. за въвеждане в експлоатация на строежите в Република България и минимални гаранционни срокове за изпълне строителни и монтажни работи, съоръжения и строителни обекти.

2. Вложените материали и изделия - при изпълнение на строителните и монтажни работ ще отоварят на техническите изисквания към строителните продукти съгласно „Наредба за съществените изисквания към строежите и оценяване на съответствието на строителните продукти.

3. Дейностите ще изпълни в съответствие с Техническата спецификация и одобрения Работен проект, пълното описание на обекта на обществената поръчка и допълнителните разяснения на Възложителя;

4. Целият процес на строителство и въвеждане в експлоатация на обекта, ще бъде стриктно съобразен с действащите нормативни актове.

Изпълнението на поръчката включва:

- Осигуряване на механизация и работна сила, доставка на необходимите суровини и материали, както и всякакви услуги и дейности необходими за изпълнение на обекта.
- Изпълнение на СМР в съответствие с работните проекти и технически спецификации, включително изпитвания, подготовка на екзекутивна документация, геодезическо заснемане и всички необходими дейности по въвеждане на обекта в експлоатация.
- Остраняване на възникнали дефекти в определения за целта период.

Посочени са следните основни принципи и правила, които предвиждат да приложат по отношение на цялостната организация на изпълнение с оглед постигане на заложените цели и резултати:

- ✓ Управление на проекта;
- ✓ Планиране - процеси за определяне на всички дейности и ресурси за изпълнение на проекта. Те имат най-голямо значение за успешното управление на проекта и включват:
- ✓ Планиране и дефиниране на обхвата на проекта;
- ✓ Дефиниране на дейностите, които ще бъдат извършени, за да се постигнат желаните резултати, определяне на тяхната последователност във времето и на логическите зависимости между тях, оценка на времето за тяхното изпълнение и разработване на- /график на проекта - одобреният график служи като изходна рамка, спрямо която се отчита и измерва изпълнението на проекта.



ПРОГРАМА ЗА РАЗВИТИЕ НА СЕЛСКИТЕ РАЙОНИ 2014-2020  
ЕВРОПЕЙСКИ ЗЕМЕДЕЛСКИ ФОНД ЗА РАЗВИТИЕ НА СЕЛСКИТЕ РАЙОНИ:  
„ЕВРОПА ИНВЕСТИРА В СЕЛСКИТЕ РАЙОНИ“

- ✓ Планиране на ресурсите - определяне на вида (хора, оборудване, материали и др.) и количеството на необходимите ресурси за изпълнение на дейностите по проекта, оценяване и разпределение на разходите по отделните работни пакети.
- ✓ Планиране управлението на риска на проекта — избор на подход и методи за управление на риска на проекта, идентифициране и анализ на рисковите фактори и на степента на тяхното влияние върху целите на проекта, разработване на методи за намаляване и елиминиране на риска.
- ✓ Планиране на качеството - определяне на изискванията и стандартите за качество, с които ще се осигури съответствие и на процедурите, и отговорностите за осигуряване на качеството.
- ✓ Планиране на комуникациите - определяне на процедурите за комуникация между участниците в проекта.
- ✓ Планиране на организацията и на хората - идентифициране, документиране и назначаване на роли, отговорности и отношения за отчитане на работата по проекта.
- ✓ Планиране на доставките - определяне на вида и количеството на ресурсите, които необходимо да бъдат доставени отвън (подизпълнители и други външни услуги' документиране на изискванията към тях и условията на работа.
- ✓ Разработване на план за управление на проекта - представяне на резултатите от всички процеси на планиране в един съгласуван и разбираем от всички участници документ, включващ и всички съпровождащи планове за управление на проекта.
- ✓ Изпълнение
- ✓ Процеси за изпълнение на планираните дейности за постигане на очакваните резултати.
- ✓ Координиране на усилията на хората и използването на ресурсите.
- ✓ Подобряване на взаимодействието между членовете на проектния екип чрез развиване на индивидуалните и груповите умения и компетенции на хората за реализация на проекта.
- ✓ Разпространяване навреме на необходимата информация до всички участници в проекта.
- ✓ Идентифициране на промени и осигуряване, че те са анализирани и координирани. Осигуряване на качеството и полагане на усилия за непрекъснато подобряване на работата за удовлетворяване на изискванията на участниците в проекта.
- ✓ Контролиране
- ✓ Процеси за следене и измерване на изпълнението спрямо плана. Всички отклонения се измерват, за да се установи дали са значителни и налагат промени, което изисква съгласуване и одобряване на актуализирани планове за обхвата, ресурсите или времето. Контролирането на работата по проекта включва и вземането на превантивни мерки за предотвратяване на проблеми, преди те да са се проявили негативно върху целите на проекта, както и предприемане на коригиращи мерки за решаване на възникнали проблеми или противоречия между участниците в проекта. Тук се включват:



ПРОГРАМА ЗА РАЗВИТИЕ НА СЕЛСКИТЕ РАЙОНИ 2014-2020  
ЕВРОПЕЙСКИ ЗЕМЕДЕЛСКИ ФОНД ЗА РАЗВИТИЕ НА СЕЛСКИТЕ РАЙОНИ:  
„ЕВРОПА ИНВЕСТИРА В СЕЛСКИТЕ РАЙОНИ“

- ✓ Отчитане на изпълнението — изготвяне и разпространяване на регулярни отчети за статуса на проекта, измерване на прогреса и прогнозиране на бъдещото развитие.
- ✓ Интегриран контрол на промени - координиране на всички необходими промени в хода на проекта за съгласуване на промените в обхвата, графика или разходите, наложили се поради промени в изискванията или поради външни фактори и условия по време на изпълнение на проекта.
- ✓ Контрол на качеството - проследяване на специфичните за проекта резултати и оценка на тяхното съответствие с приетите стандарти.
- ✓ И др.

В раздел „Етапи и последователност на извършване на СМР“ участникът е декларирал, че обществената поръчка включва 3-те основни етапа за изпълнение, а именно: подготвителен етап, същинско изпълнение и заключителен етап. През тях се реализират отделни дейности и действия, съвкупността от които дава възможност за реализация на завършен функционален продукт с обхват и обем съгласно тръжната документация.

Подготвителният етап се реализира в 2 аспекта: организационен период и мобилизация.

• През организационния период в рамките на подготвителния етап ще бъдат извършени следните административни действия:

- Планиране на изпълнението на обществената поръчка в посочените по-горе аспекти вкл. подготовка на плана за логистиката и свързаните с нея процедури за осигуряване на ритмичното и навременно пристигане на материали, оборудване и доставки до строителните площадки.
- Уведомяване и получаване на съгласие от органите по безопасност на движението за началото и продължителността на строителство, както и уведомяване на органите по пожарна и аварийна безопасност за началото и продължителността на строителство.
- Уточняване и съгласуване съвместно с общинската администрация на местата за извозване на земни маси и строителни отпадъци.
- Предварителен подбор, одобрение на материалите и договаряне на доставките. С това се гарантира качеството на материалите /извън входящия контрол при доставката им и текущия контрол при влагането им/, защото има достатъчно време за проверка на място на условията и контрола при производството им; техническите им характеристики с оглед съответствие с изискванията на Възложителя, проектната и тръжна документация; и сроковете на доставка /има достатъчно време за планиране и организиране в т.ч. логистично, вкл. за планиране на финансирането/, респективно сроковете за изпълнение на строителството.
- Периодът на мобилизация /видно от дейностите, които обхваща/, ще започне след подписване на Договор между Изпълнителя и Възложителя.
- През периода на мобилизация ще бъдат извършени следните действия:
  - Съгласувано с Възложителя, определяне на място за позициониране на Временно селище и изграждането му;



ПРОГРАМА ЗА РАЗВИТИЕ НА СЕЛСКИТЕ РАЙОНИ 2014-2020  
ЕВРОПЕЙСКИ ЗЕМЕДЕЛСКИ ФОНД ЗА РАЗВИТИЕ НА СЕЛСКИТЕ РАЙОНИ:  
„ЕВРОПА ИНВЕСТИРА В СЕЛСКИТЕ РАЙОНИ“

- Осигуряване на складови, битови или друг вид площи, необходими за изпълнение на Възложените СМР;
  - Преглед и мобилизиране на механизацията, необходима за изпълнение на строителството/по график в зависимост от необходимостта.
  - Устройване на строителна площадка;
  - Преди започване на строителството ще бъдесъздадена временната строителна база. Тя ще осигури нормални санитарно - хигиенни условия за: хранене, преобличане, отпих, даване на първа медицинска помощ, снабдяване с питейна вода.
- Във временната си строителна база ще бъдат осигурени складови офиси.

Същинското изпълнение на строителството включва изпълнение на всички СМР от обществената поръчка, както и съпътстващите ги такива /контрол на качеството, тествания, въвеждане в експлоатация, съставяне на актове и протоколи по Наредба 3 и др./

- Доставка на материали
  - Всички материали, вложени в работата ще са нови.
  - Доставката на материалите и изпълнението на работите на обекта ще бъдат съгласно изискванията на Договора, по подходящ начин и грижливо, съгласно общоприетата добра практика, с подходящо оборудвани съоръжения и безвредни материали.
  - Ще бъдат представени мостри от Материали и съответната информация, за преглед в съответствие с изискванията на договорните документи:
  - Стандартни мостри от материали на производителя, за които материали е възможно; Всяка мостра ще има обозначение за произход и на предназначение за ползване в обекта.
  - Декларации за експлоатационни показатели;
  - Декларации за характеристики на строителните материали;
  - Декларации за съответствие, при продукти произведени по индивидуален проект;
  - Сертификати за качество;
  - Образци;
  - Гаранции от производителя;
  - Данни за производителя;
  - Технически спецификации на материала;
  - Въвеждане на обекта в експлоатация;
  - Целият процес на въвеждане в експлоатация на обекта, ще бъде стриктно съобразен с действащите нормативни актове.
- Заключителния етап включва:
    - Предаване на документацията на обекта на Възложителя и Строителния надзор;
    - Ръководителя на обекта разработва преди завършване на обекта план - график за цялостната работа, свързана с предаването му, като определя специализирана работна група, която прави опис на всички документи, необходими за приемателната комисия, включващи:





ПРОГРАМА ЗА РАЗВИТИЕ НА СЕЛСКИТЕ РАЙОНИ 2014-2020  
ЕВРОПЕЙСКИ ЗЕМЕДЕЛСКИ ФОНД ЗА РАЗВИТИЕ НА СЕЛСКИТЕ РАЙОНИ:  
„ЕВРОПА ИНВЕСТИРА В СЕЛСКИТЕ РАЙОНИ“

- Екзекутивни чертежи, включващи и резултати от геодезически измервания;
- Актове за скрити видове работи;
- Сертификати за вложени материали, изделия, конструкции и заготовки;
- Други документи, които е било необходимо да се водят съгласно изискванията на проекта, спецификацията и договора, както и действащите нормативни разпоредби;
- Почистване на строителната площадка;
- Ще се ограничат дейностите до определените граници на строителната площадка. При строителството и изграждането, ще бъдат поддържани площадките чисти, подредени и в безопасно състояние. Изхвърлянето на всички неизползвани материали и отпадъци, свързани със строителните работи ще бъде задължение на изпълнителя и ще се осъществява на специално отделеното за целта депо.
- След приключване на работите по обекта своевременно ще бъде демонтирана от временната база всичките съоръжения (складове, офиси и битови помещения), ще бъде изтеглена цялата механизация и невложени материали и ще бъде разчистено.
- Гаранционно обслужване;
- Отговорен за дейностите по гаранционното обслужване на обекта е Ръководителя на обекта.

Посочена е необходимата документация, която ще се води през периода на гаранционното обслужване.

В раздел „Технология и изпълнение на предвидените дейности“ е посочена технологията на изпълнение на земни работи, разваляне на съществуваща асфалтобетонна и трошенокаменна настилка, разкъртване и разваляне на бетонови бордюри и др. бетоновн елементи, изкопи, фрезозване, бетонови бордюри, отводняване, асфалтови работи.

Представена е технологичната последователност на изпълнение, като в табличен вид са посочени СМР, ед. мярка, количество, производителност, продължителност, условно начало, условен край, последователност и ресурси.

Разписан е подход за доставка на материалите, начин на складиране, начин на влагане и изпитвания.

Представен е ръководният екип за изпълнение на СМР, както и конкретните задължения, които те ще изпълняват съобразно функцията- технически ръководител на обекта, координатор по безопасност и здраве, специалист по контрол на качеството, инженер геодезист. В табличен вид е представено разпределението по експерти с посочване на видовете СМР.

Разписана е система от мерки за осигуряване на качеството, предложени са мерки за вътършен контрол и са посочени ангажираните експерти и конкретните задължения.

Предложени са мерки касаещи социалните характеристики, намаляване на негативното въздействие от изпълнението върху кръга засегнати лица -достъп до комунални услуги и физически достъп.

Приложен е Линеен график за изпълнение на дейностите, в който са посочени СМР, ед. мярка, количество, произ., продъл., условно начало, условен край, после. и ресурси.

Представени са диаграми на работната ръка.



ПРОГРАМА ЗА РАЗВИТИЕ НА СЕЛСКИТЕ РАЙОНИ 2014-2020  
ЕВРОПЕЙСКИ ЗЕМЕДЕЛСКИ ФОНД ЗА РАЗВИТИЕ НА СЕЛСКИТЕ РАЙОНИ:  
„ЕВРОПА ИНВЕСТИРА В СЕЛСКИТЕ РАЙОНИ“

След извършената проверка на Техническото предложение на „Европейски пътища“ АД по Обособена позиция №1, комисията констатира, че са налице несъответствия с условията и изискванията на Възложителя, посочени в документацията за обществената поръчка, а именно:

В документацията за участие в обществената поръчка в раздел „Изисквания към техническите предложения на участниците“ е залегнало следното изискване към линейните графици на претендентите: „*Линейният график следва да съдържа информация за отделните дейности, продължителност, предвидената работна ръка, нейната квалификация и предвиденото оборудване и механизация, времетраене, начален и краен ден за всяка дейност*“.

*В случай че участник представи организация на работата, която не включва посочените по-горе елементи и/или линеен график, който не съответства на посочените изисквания, същият се отстранява от участие и офертата му не се допуска до по-нататъшно участие в процедурата.*

Комисията установи липсата на важен елемент в представения от Участника Линеен график. Липсва информация за квалификацията на предвидената работна ръка за всяка дейност. Тази липса в графика води до неизпълнение на изискванията на Възложителя и невъзможността да се определи дали посочената стратегия за реализиране на обекта е съобразена с нормативните уредби и техническата спецификация. От друга страна, не става ясно каква е необходимата ресурсна обезпеченост предвидена за изпълнение на всяко СМР, с която Участникът ще гарантира качествено изпълнение на обекта.

В раздел „Етапи и последователност на извършване на СМР“ участникът е посочил в същинското изпълнение на строителството се включва изпълнение на всички СМР от обществената поръчка, както и съпътстващите ги такива /контрол на качеството, тествания, **въвеждане в експлоатация**, съставяне на актове и протоколи по Наредба 3 и др./

- **Заключителния етап включва:**
  - Предаване на документацията на обекта на Възложителя и Строителния надзор;
  - Ръководителя на обекта разработва преди завършване на обекта план - график за цялостната работа, свързана с предаването му, като определя специализирана работна група, която прави опис на всички документи, необходими за приемателната комисия, включващи:
    - Екзекутивни чертежи, включващи и резултати от геодезически измервания;
    - Актове за скрити видове работи;
    - Сертификати за вложени материали, изделия, конструкции и заготовки;
    - Други документи, които е било необходимо да се водят съгласно изискванията на проекта, спецификацията и договора, както и действащите нормативни разпоредби;
  - Почистване на строителната площадка;

Видно от горепосоченото дейността „Въвеждане в експлоатация“ е разписана да бъде изпълнена преди подписване на Констативен акт №15, което не съответства на изискванията на Наредба № 2 от 31



ПРОГРАМА ЗА РАЗВИТИЕ НА СЕЛСКИТЕ РАЙОНИ 2014-2020  
ЕВРОПЕЙСКИ ЗЕМЕДЕЛСКИ ФОНД ЗА РАЗВИТИЕ НА СЕЛСКИТЕ РАЙОНИ:  
„ЕВРОПА ИНВЕСТИРА В СЕЛСКИТЕ РАЙОНИ“

юли 2003 г. за въвеждане в експлоатация на строежите в Република България и минимални гаранционни срокове за изпълнени строителни и монтажни работи, съоръжения и строителни обекти.

С оглед изложеното комисията счита, че участникът не е спазил изискванията на възложителя към съдържанието на Техническото предложение. Установените несъответствия правят офертата на Участника неподходяща по смисъла на § 2, т. 25 от ДР на ЗОП, тъй като не отговаря на изискванията на Възложителя. По този начин не е спазено и нормативното изискване по чл. 39, ал. 3, т. 1, б. „б“ от ППЗОП предложението за изпълнение на поръчката на участника да е в съответствие с изискванията на Възложителя.

Констатираните несъответствия в техническото предложение водят до несъответствие на участника с предварително обявените условия на поръчката, поради което на основание чл. 107, т. 2, б. „а“ от ЗОП Комисията предлага „Европейски пътища“ АД за отстраняване от участие в процедурата по обособена позиция №1.

На 27.02.2020 г., от 8:30 часа, в Заседателната зала на Община Рудозем, находяща се на трети етаж в административната сградата на Община Рудозем, на адрес бул. „България“ №15 в изпълнение на Заповед №374/22.10.2019 г. на инж. Недко Кулевски- Заместник-кмет на Община Рудозем, упълномощен със Заповед №318/20.09.2019 г. за заместване относно провеждане на „публично състезание“ се събра комисията в пълен и основен състав, за да продължи работата си.

## Обособена позиция №2: „Реконструкция на улица в с. Бяла река, община Рудозем“

### 1. Участник №1 „Барин Алп“ ЕООД, ЕИК 202151992

#### Съдържание на Техническото предложение

Комисията констатира, че техническото предложение на участника е представено по Образец № 2 от документацията. Участникът е декларирал, че при изготвяне на офертата са спазени задълженията, свързани с данъци и осигуровки, опазване на околната среда, закрила на заетостта и условията на труд.

#### Кратко описание на техническото предложение:

В представеният *Образец № 2 Предложение за изпълнение на поръчката за обособена позиция №2 участник „Барин Алп“ ЕООД* е предложил срок за изпълнение на поръчката **87 (осемдесет и седем) календарни дни**, който включва времето от подписване на Протокол за откриване на строителна площадка и определяне на строителна линия и ниво на строежа до подписване на Констативен акт за



ПРОГРАМА ЗА РАЗВИТИЕ НА СЕЛСКИТЕ РАЙОНИ 2014-2020  
ЕВРОПЕЙСКИ ЗЕМЕДЕЛСКИ ФОНД ЗА РАЗВИТИЕ НА СЕЛСКИТЕ РАЙОНИ:  
„ЕВРОПА ИНВЕСТИРА В СЕЛСКИТЕ РАЙОНИ“

установяване годността за приемане на строежа (част, етап от него)- Приложение № 15 към чл.7, ал. 3, т. 15 от Наредба № 3 от 31 юли 2003 година.

Участникът е декларирал, че гаранционните срокове за обекта ще съответстват на сроковете, съгласно чл. 20, ал. 3 и ал. 4 от Наредба № 2 от 31 юли 2003 г. за въвеждане в експлоатация на строежите в Република България и минимални гаранционни срокове за изпълнени строителни и монтажни работи, съоръжения и строителни обекти и няма да бъдат по-кратки от посочените там.

Също така е потвърдено, че Строително-монтажните работи (СМР) ще бъдат изпълнени в съответствие със съществените изисквания към строежите, определени чрез Закона за устройство на територията (ЗУТ), както и другото приложимо действащо законодателство в областта на строителството.

В техническото си предложение в раздел „Организация на работа за качествено изпълнение на обществената поръчка. етапи и последователност на работа“, участникът е разписал следните етапи:

➤ **ПЪРВИ ЕТАП**

**ЕТАП НА ИНИЦИИРАНЕ:** Този ЕТАП, се състои от процеси за оторизиране на договора и включват: Издава се известие за изпълнение (и/или се подписва договор) на договора, с което официално се дава старт на изпълнението на Договора и в него се указват съответните правомощия на съответните лица, както от страна на изпълнителя на настоящия договор, така и от страна на изпълнителите по други договори и съответно от страна на Възложителя.

➤ **ВТОРИ ЕТАП**

**ЕТАП НА ПЛАНИРАНЕ:** Този ЕТАП, се състои от процеси за определяне на всички Задачи и ресурси за изпълнение на Договора.

✓ Преглед на наличната информация и разработване на план за управление на договора - изпълнява се от ръководно инженерния персонал на участника, който е ангажиран в управлението, контролирането, отчитането и администрирането на договора по настоящата обществена поръчка.

✓ Планиране и дефиниране на обхвата на договора. Отчитайки Техническите спецификации, Офертата на изпълнителя и допълнително предоставената информация и документация от възложителя като на база на тях, ще се изготви работна структура на задачите. В работната структура на задачите, подробно, ще бъде описан и дефиниран обхвата на Договора и ще служи, като основа за всички бъдещи действия, решения и указания. Работната структура ще указва и разделя главните Задачи и резултати на по-малки и по-лесно управляеми компоненти, които е формират. В хода на изпълнение на договора, на определени ЕТАПИ във времето, ще подлежи на ревизия с цел адаптиране, към реалното изпълнение на Договора.

✓ Планиране на ресурсите. Отчитайки Техническите спецификации, Офертата на изпълнителя и допълнително предоставената информация и документация от възложителя като на база на тях, ще се определи вида (хора, оборудване, материали



ПРОГРАМА ЗА РАЗВИТИЕ НА СЕЛСКИТЕ РАЙОНИ 2014-2020  
ЕВРОПЕЙСКИ ЗЕМЕДЕЛСКИ ФОНД ЗА РАЗВИТИЕ НА СЕЛСКИТЕ РАЙОНИ:  
„ЕВРОПА ИНВЕСТИРА В СЕЛСКИТЕ РАЙОНИ“

и др.) и количеството на необходимите ресурси за изпълнение на Задачите по Договора, както и ще се оценят и разпределят разходите по отделните Задачи (план на ресурсите). В хода на изпълнение на договора, на определени ЕТАПИ във времето, ще подлежи на ревизия с цел адаптиране, към реалното изпълнение на Договора.

- ✓ Планиране управлението на риска. Отчитайки Техническите спецификация, Офертата на изпълнителя и допълнително предоставената информация и документация от възложителя като на база на тях, ще се извърши избор на конкретен подход и методи за управление на риска по предмета на Договора. Тук ще се идентифицират и анализират рисковите фактори, както и ще се определи и степента на тяхното влияние върху целите на Договора, както и ще се разработят съответните процедури и методи за пирлагане на конкретни действия за намаляване на заплахите и за елиминиране на риска. В хода на изпълнение на договора динамично, ще подлежи на ревизия с цел адаптиране, към реалното изпълнение и елиминиране или намаляване на рисковите фактори.
- ✓ Планиране на качеството. Отчитайки Техническите спецификации, Офертата на изпълнителя и допълнително предоставената информация и документация от възложителя като на база на тях, ще се Определят изискванията и стандартите за качество, с които трябва да се осигури съответствие и на процедурите, и отговорностите за осигуряване на качеството. План за управление/осигуряване на качеството, който съвместно с внедрената системи за управление на качеството съставят интегрираната система за контрол и управление на качеството, като осъществявания контрол по ней е вътрешен и външен контрол на изпълнителя на два етапа с по три нива. В хода на изпълнение на договора динамично, ще подлежи на ревизия с цел адаптиране, към реалното изпълнение и елиминиране или намаляване на рисковите фактори.
- ✓ Планиране на комуникациите. Отчитайки Техническите спецификации, Офертата на изпълнителя и допълнително предоставената информация и документация от възложителя като на база на тях, ще се определят процедурите за комуникация между участниците в Договора, кой от каква информация има нужда, кога и как да му бъде предоставена, както и формата и начина. План за набиране на информация, така и на допълнително необходимата информация. В хода на изпълнение на договора динамично, ще подлежи на ревизия с цел набавяне на необходимата информация.
- ✓ Планиране на организацията и на хората. Отчитайки Техническите спецификации, Офертата на изпълнителя и допълнително предоставената информация и документация от възложителя като на база на тях, ще се идентифицират, документирант и назначат роли, отговорности и отношения за отчитане на работата по Договора. Ще се изготви Подробен списък на ангажираният екип за изпълнение на договора, както и техните задължения, отговорности и начин на отчитане.



ПРОГРАМА ЗА РАЗВИТИЕ НА СЕЛСКИТЕ РАЙОНИ 2014-2020  
ЕВРОПЕЙСКИ ЗЕМЕДЕЛСКИ ФОНД ЗА РАЗВИТИЕ НА СЕЛСКИТЕ РАЙОНИ:  
„ЕВРОПА ИНВЕСТИРА В СЕЛСКИТЕ РАЙОНИ“

- ✓ Планиране на доставките. Отчитайки Техническите спецификации. Офертата на изпълнителя и допълнително предоставената информация и документация от възложителя като на база на тях, ще се определи вида и количеството на ресурсите, които са необходими да бъдат доставени отвън (други външни услуги от съответните доставчици и/или други лица), документиране на изискванията към тях и условията на работа. Тук ще се изготви План на доставките.

## Грети Етап

- ✓ Етап на изпълнение: Процес за изпълнение на планираните задачи за постигане на целите и очакваните резултати. Координиране на усилията на хората и използването на ресурсите. Подобряване на взаимодействието между членовете на екипа, чрез развиване на индивидуалните и груповите умения и компетенции на хората за реализация на Договора. Разпространяване навреме на необходимата информация до всички участници в Договора. Идентифициране на промени и осигуряване, че те са анализирани и координирани. Осигуряване на качеството и полагане на усилия за непрекъснато подобряване на работата за удовлетворяване на изискванията на участниците в Договора

Стартирането на строителството ще се изпълнява от инженерно-техническия и изпълнителски персонал на участника съобразно техн.спецификациии. одобрен проект и указания на компетентни лица.

Основните дейности за изпълнение на поръчката ще започнат след подписване на договора за строителство и ще включват три етапа, които съответстват на трите основни етапа на всяко строителство:

- **Подготовка за строителството** - включва: запознаване с актуалното състояние и дейности по организацията на строителната площадка, както и дейностите по организацията на човешките, материалните ресурси и механизация.

Дейностите от **този етап** ще се изпълнят в периода от сключване на договора до подписване на протокол №2 за откриване на строителната площадка и имат за цел да осигурят нормален старт на строително-монтажните работи.

Мобилизацията на „**БАРИН АЛП**“ ЕООД за изпълнение на строителството ще започне веднага след сключване на договора.

- Временно селище;
- Подробен оглед на строителната площадка;
- Оформяне на открити складови площи;
- Оформяне на заповеди за назначение на ръководния персонал;
- Изготвяне и представяне на работен план за организация на строителството - запознаване на



ПРОГРАМА ЗА РАЗВИТИЕ НА СЕЛСКИТЕ РАЙОНИ 2014-2020  
ЕВРОПЕЙСКИ ЗЕМЕДЕЛСКИ ФОНД ЗА РАЗВИТИЕ НА СЕЛСКИТЕ РАЙОНИ:  
„ЕВРОПА ИНВЕСТИРА В СЕЛСКИТЕ РАЙОНИ“

Възложителя и Стр. надзор с работния план и съгласуването му;

- Подготовка на Информационните листове за безопасност;
- Срещи с живущите в района на строителния обект, които пряко ще понесат неудобства по време на строителството;
- Срещи с представители на Възложителя, ВиК, EVN и БТК за съгласуване на дейностите по изпълнение на строителните работи и избягване на евентуални конфликтни точки;
- Подготовка на информационната табела съгл. ЗУТ;
- Подписване на протокол 2а за откриване на строителната площадка - /откриването на строителна площадка и определяне на строителна линия и ниво се извършва в присъствието на служители по чл. 223, ал. 2 от ЗУТ.

Организацията на строителната площадка ще осигурява безопасността на всички лица, свързани пряко или косвено с изпълнението на строителните работи, както и безопасен и удобен достъп на строителните машини.

Към обекта ще работи обслужваща техника - лекотоварни автомобили, микробуси за транспорт на работници и др.

В табличен вид са посочени видове дейности и мероприятия за осъществяване на строителните работи, отговорник, срок и забележка.

В част „Организация за мобилизиране на бригадата, която ще работи на обекта“ са представени маханизацията, Ръководен екип, който се състои от:

- Технически ръководител на обект
- Отговорник Контрол на качеството;
- Координатор по безопасност и здраве
- Инженер-геодезист

Разписани са отговорностите и задачите на всеки член от ръководния екип. Представена е и ресурсна таблица - работна ръка и механизация за изпълнение на поръчката. Посочени са материалните ресурси.

В раздел „Изпълнение на основните видове работа“ са разписани дейностите по изпълнение на: изкопи, натоварване и извозване на материалите, получени при разваляне на настилките, трошен камък, павеа, изпълнение на бордюри, кофражни и бетонови работи, бетон, тръби.

В табличен вид е представено описанието на видовете СМР, като са посочени технологията за изпълнение, организиране на изпълнението, ресурси и лица отговарящи за изпълнението.

В раздел „Измерител на качеството за изпълнение на поръчката“ участникът е декларирал, че ще се упражнява постоянен контрол за качеството на изпълняваните СМР, представени са методите и организацията на текущия контрол, схема на взаимодействие между отделните страни по проекта, структурна схема на персонала и тяхната йерархичност и взаимоотношения, пожарна безопасност.

Предложени са мерки за намаляване на отрицателни въздействия върху околната среда, разписан е контрол при прилагане и изпълнение на мерките по ЗБУТ, контрол на социалното напрежение.

В раздел „Степен на въздействие върху изпълнението при възникването на риска“ участникът е разписал управлението на риска, посочени са вероятност и нива на риска, пояснение на ситуацията, стойност. Идентифицирани са следните рискове:



ПРОГРАМА ЗА РАЗВИТИЕ НА СЕЛСКИТЕ РАЙОНИ 2014-2020  
ЕВРОПЕЙСКИ ЗЕМЕДЕЛСКИ ФОНД ЗА РАЗВИТИЕ НА СЕЛСКИТЕ РАЙОНИ:  
„ЕВРОПА ИНВЕСТИРА В СЕЛСКИТЕ РАЙОНИ“

- ✓ Времеви рискове:
- ✓ Закъснение началото на започване на работите;
- ✓ Изоставане от графика при текущото изпълнение на дейностите;
- ✓ Риск от закъснение за окончателно приключване и предаване на обекта;
- ✓ Административни рискове.
- ✓ Липса/недостатъчно съдействие и/или информация от страна на други участници в строителния процес;
- ✓ Липса/недостатъчна координация и сътрудничество между заинтересованите страни в рамките на проекта, а именно: Предоставящият безвъзмездната финансова помощ Управляващ орган на програмата, Бенефициентът по Програмата и Възложител на договорите, Изпълнителите на отделните договори;
- ✓ Неизпълнение на договорни задължения, в това число забава на плащанията по договора от страна на Възложителя;
- ✓ Трудности при изпълнението на проекта, продиктувани от непълноти и/или неточности в проектната документация.
- ✓ Трудности при изпълнението на проекта, продиктувани от протести, жалби и/или други форми на негативна реакция от страна на местното население.
- ✓ Възможни допълнителни рискове, които могат да възникнат при изпълнението;
- ✓ Рискове, свързани с нарушение на екологичните норми;
- ✓ Рискове, свързани с безопасността на работното място;

Представени са мерки за недопускане и преодоляване на риска, които същевременно се явяват и като предпоставки за качествено и навременно изпълнение на предмета на поръчката, както и същите мерки се отнасят и са приложими, както за дефинирания риск от възложителя, така и за съответните дефинирани аспекти и сфери на влияние, оценката на риска и оценка на съответните мерки.

Приложен е Линеен график за изпълнение на дейностите, в който са посочени наименования на СМР, мярка, количество, работни дни, персонала и механизацията. Приложена е диаграма на работната ръка.

След извършената проверка на Техническото предложение на „БАРИН АЛП“ ЕООД по Обособена позиция №2, комисията констатира, че са налице несъответствия с условията и изискванията на Възложителя, посочени в документацията за обществената поръчка, а именно:

В документацията за участие в обществената поръчка в раздел „Изисквания към техническите предложения на участниците“ е залегнало следното изискване към линейните графици: „*Линейният график следва да съдържа информация за отделните дейности, продължителност, предвидената работна ръка, нейната квалификация и предвиденото оборудване и механизация, времетраене, начален и краен ден за всяка дейност*“.

В случай че участник представи организация на работата, която не включва посочените по-горе елементи и/или линеен график, който не съответства на посочените изисквания, същият се отстранява от участие и офертата му не се допуска до по-нататъшно участие в процедурата.





ПРОГРАМА ЗА РАЗВИТИЕ НА СЕЛСКИТЕ РАЙОНИ 2014-2020  
ЕВРОПЕЙСКИ ЗЕМЕДЕЛСКИ ФОНД ЗА РАЗВИТИЕ НА СЕЛСКИТЕ РАЙОНИ:  
„ЕВРОПА ИНВЕСТИРА В СЕЛСКИТЕ РАЙОНИ“

№	Наименование	Мярка	Количество	Работни дни	1	2	3	4	5	6	7
1	ДОСТАВКА НА МАТЕРИАЛИ И ОБОРУДВАНЕ, НАПРАВА НА СТРОИТЕЛНА ПЛОЩАДКА		0	7 days							
2	ИЗЕМНИ РАБОТИ		0	39 days							
3	Изкоп за пътища в скални почви с къртач	м3	64	3 days							
4	Изкоп за пътища в т. з. п.	м3	579	5 days							
5	Направа насип за пътища	м3	112	3 days							
6	Обратно засипване - канал бет. тръби ф 400	м3	5	1 day							
7	Разваляне на асфалтобетонна настилка	м3	2	1 day							
8	Разбиване на бетон	м3	2	1 day							
9	Натоварване земна, скална маса, развалена настилка и разбит бетон на транспорт с багер	м3	538	3 days							

Комисията установи липса на важни елементи в представения от Участника Линеен график.

На първо място липсва информация за квалификацията и броя на предвидената работна ръка за всяка дейност. Не са посочени начален и краен ден за всяка дейност. Тази липса в графика води до неизпълнение на изискванията на Възложителя и невъзможността да се определи дали посочената стратегия за реализиране на обекта е съобразена с нормативните уредби и техническата спецификация.



ПРОГРАМА ЗА РАЗВИТИЕ НА СЕЛСКИТЕ РАЙОНИ 2014-2020  
ЕВРОПЕЙСКИ ЗЕМЕДЕЛСКИ ФОНД ЗА РАЗВИТИЕ НА СЕЛСКИТЕ РАЙОНИ:  
„ЕВРОПА ИНВЕСТИРА В СЕЛСКИТЕ РАЙОНИ“

От друга страна, не става ясно каква е необходимата ресурсна обезпеченост предвидена за изпълнение на всяко СМР, с която Участникът ще гарантира качествено изпълнение на обекта.

В „Ресурсна таблица- работна ръка и механизация за изпълнение на поръчката“ участникът е посочил само квалификацията на работниците, но не е уточнил броя им, поради което комисията е в обективна невъзможност да установи ресурсната обезпеченост на отделните дейности.

В документацията за участие в обществената поръчка в раздел „Изисквания към техническите предложения на участниците“ е залегнало следното изискване: *Участникът предлага срок за изпълнение на поръчката в календарни дни като цяло число. Ще бъдат отстранени предложения, в които срокът за изпълнение е предложен в различна мерна единица, и/или е констатирано разминаване между предложени срок за изпълнение и линейния график и/или предложеният срок за изпълнение превишава посоченият максимален срок за изпълнение на поръчката.*

Комисията констатира разминаване в посочването на мярната единица в срок за изпълнение на поръчката, като в представеният Образец №2 Предложение за изпълнение на поръчката за обособена позиция № 2 участник „Барин Алп“ ЕООД е предложил срок за изпълнение на поръчката в календарни дни, а Линейния график е посочен в работни дни.

С оглед изложеното комисията счита, че участникът не е спазил изискванията на възложителя към съдържанието на Техническото предложение. Установените несъответствия правят офертата на Участника неподходяща по смисъла на § 2, т. 25 от ДР на ЗОП, тъй като не отговаря на изискванията на Възложителя. По този начин не е спазено и нормативното изискване по чл. 39, ал. 3, т. 1, б. „б“ от ППЗОП предложението за изпълнение на поръчката на участника да е в съответствие с изискванията на Възложителя.

Констатираните несъответствия в техническото предложение водят до несъответствие на участника с предварително обявените условия на поръчката, поради което на основание чл. 107, т. 2, б. „а“ от ЗОП Комисията предлага „Барин Алп“ ЕООД за отстраняване от участие в процедурата по обособена позиция №2.

## 2. Участник №2 „АРТСТРОЙ“ ООД, ЕИК 120564924

### Съдържание на Техническото предложение

Комисията констатира, че техническото предложение на участника е представено по Образец № 2 от документацията. Участникът е декларирал, че при изготвяне на офертата са спазени задълженията, свързани с данъци и осигуровки, опазване на околната среда, закрила на заетостта и условията на труд.



ПРОГРАМА ЗА РАЗВИТИЕ НА СЕЛСКИТЕ РАЙОНИ 2014-2020  
ЕВРОПЕЙСКИ ЗЕМЕДЕЛСКИ ФОНД ЗА РАЗВИТИЕ НА СЕЛСКИТЕ РАЙОНИ:  
„ЕВРОПА ИНВЕСТИРА В СЕЛСКИТЕ РАЙОНИ“

### Кратко описание на техническото предложение:

В представеният *Образец № 2 Предложение за изпълнение на поръчката за обособена позиция №2 участник „АРТСТРОЙ“ ООД* е предложил срок за изпълнение на поръчката **180 (сто и осемдесет) календарни дни**, който включва времето от подписване на Протокол за откриване на строителна площадка и определяне на строителна линия и ниво на строежа до подписване на Констативен акт за установяване годността за приемане на строежа (част, етап от него)- Приложение № 15 към чл.7, ал. 3, т. 15 от Наредба № 3 от 31 юли 2003 година.

Участникът е декларирал, че гаранционните срокове за обекта ще съответстват на сроковете, съгласно чл. 20, ал. 3 и ал. 4 от Наредба № 2 от 31 юли 2003 г. за въвеждане в експлоатация на строежите в Република България и минимални гаранционни срокове за изпълнени строителни и монтажни работи, съоръжения и строителни обекти и няма да бъдат по-кратки от посочените там.

Също така е потвърдено, че Строително-монтажните работи (СМР) ще бъдат изпълнени в съответствие със съществените изисквания към строежите, определени чрез Закона за устройство на територията (ЗУТ), както и другото приложимо действащо законодателство в областта на строителството.

В техническото си предложение участникът е представил своята организация и изпълнение на строителните процеси, която включва работна програма, предложение за технология и организация изпълнението на строителството, методология и организация за изпълнение на поръчката.

Представено е дружеството, предмет на дейност, посочени са внедрени системи за управление на качеството, околна среда, членство на Българската стопанска камера и Камарата на строителите в България.

В т.2 „Предмет на поръчката“ са описани предмета на поръчката, източник на финансиране, съществуващото положение на обекта, предвиджани СМР, част „Временна организация“, Част „Организация на движението“.

В част II „Работна програма“ участникът е разписал дейностите на изпълнение на поръчката, като са посочени следните етапи:

- **ЕТАП I.** Мобилизационна дейност, който включва Мобилизация на екипа за работа и Подготвителни работи;
- **ЕТАП 2.** Строително-монтажни работи;
- **ЕТАП 3.** Демобилизация на строителната площадка;
- **ЕТАП 4.** Отчитане и предаване на обекта

В първият етап участникът е включил дейности по мобилизация на екипа за работа, който ще бъде ангажиран в изпълнението на поръчката и отговаря на изискванията, посочени в документацията.

„Артстрой“ ООД е посочил ръководния екип – технически ръководител, координатор по безопасност и здраве, специалист по контрол на качеството в строителството, инженер-геодезист. Предложен е изпълнителският екип за работа. Посочена е и механизацията, която ще се използва по време на изпълнение на обекта.



ПРОГРАМА ЗА РАЗВИТИЕ НА СЕЛСКИТЕ РАЙОНИ 2014-2020  
ЕВРОПЕЙСКИ ЗЕМЕДЕЛСКИ ФОНД ЗА РАЗВИТИЕ НА СЕЛСКИТЕ РАЙОНИ:  
„ЕВРОПА ИНВЕСТИРА В СЕЛСКИТЕ РАЙОНИ“

Дейностите, които ще се изпълняват по време на етапа са:

- Организация по пристигане и настаняване;
- Осигуряване на квартири за ръководния и изпълнителски състав;
- Осигуряване и оборудване на офис на Изпълнителя;
- Пристигане на работния персонал до обекта, настаняване и запознаването му със спецификата на работа и конкретните условия, подробен оглед на строителната площадка и инструктаж по ЗБУТ;

Подготвителните работи, които „Артстрой“ ООД ще извърши включват: създаване на временна строителна база, временно водоснабдяване, временно ел. захранване, санитарни възли, доставка на материали, срещи предхождащи строителството, спазване на изискванията за опазване на околната среда, системи за проверка и контрол на работите в процеса на тяхното изпълнение, проверки и изпитвания, изисквания за сигурност, защита на собствеността противопожарна защита.

В този етап е включена дейността по подписване на Протокол за откриване на строителната площадка и определяне на строителна линия и ниво (обр. 2а).

Във вторият етап „Строително-монтажни работи“ са посочени предвидени строително-монтажни работи (СМР) на обекта.

Предвидените за изпълнение СМР ще се извършват съгласно изискванията на чл.169, ал.1 от Закона за устройство на територията (ЗУТ) и на техническия проект. Документирането на извършените СМР ще се осъществява съгласно Наредба № 3/31.07.2003 г. за съставяне на актове и протоколи по време на строителството и чрез протоколи за изпълнени строително-монтажни работи, в които се отразяват видовете работи, количества и единични цени.

В строежа ще се влагат само строителни продукти, в съответствие на съществените изисквания към строежите и да имат оценка на съответствието, съгласно Закона за техническите изисквания към продуктите, съответно на "Наредбата за съществените изисквания и оценяване съответствието на строителните продукти" и ще са с качество, отговарящо на гаранционните условия. Няма да се допуска изпълнение с нестандартни материали.

По етап 3 „Демобилизация на строителната площадка“ е предвидено след приключване на работите по обекта "АРТСТРОЙ" ООД своевременно да демонтира от временната си база всичките си съоръжения (складове, офиси и битови помещения), ще изтегли цялата си механизация и невложени материали и ще я почисти за своя сметка. "АРТСТРОЙ" ООД ще вземе всички необходими мерки за опазване на околната среда (на и извън строителната площадка и на временната си строителна база), както и за недопускане на щети и отрицателно въздействие върху хора и имущество, вследствие замърсяване, лъчения, шум и други вредни последици от работите по предмета на договора. "АРТСТРОЙ" ООД ще възстанови всички площи и имоти повредени или нарушени от неговите действия.

В етап 4 „Отчитане и предаване на обекта“, дейностите, които "АРТСТРОЙ" ООД ще организира за етапа на въвеждане на строежа в експлоатация и постигане на проектните показатели са:



ПРОГРАМА ЗА РАЗВИТИЕ НА СЕЛСКИТЕ РАЙОНИ 2014-2020  
ЕВРОПЕЙСКИ ЗЕМЕДЕЛСКИ ФОНД ЗА РАЗВИТИЕ НА СЕЛСКИТЕ РАЙОНИ:  
„ЕВРОПА ИНВЕСТИРА В СЕЛСКИТЕ РАЙОНИ“

- Изготвяне на техническа документация съгласно ЗУТ по време на строителството (протоколи по Наредба 3, бетонов дневник, описи и др. съгласно ЗУТ, измервателни протоколи, помощни документи към АМП и други);
- Провеждане на срещи за отразяване на напредъка на работите;
- Провеждане на изпитвания при завършване на обекта;
- Мерки по опазване на околната среда;

В т.2 „Описание на СМР и тяхната последователност“ участникът е посочил, че е представил подробен Линеен график за всички видове работи - поетапности последователност на изпълнението и разпределение на ресурсите и работната сила. Към линейният график е приложена и диаграма на всички дейности предмет на обществената поръчка - всички СМР и са предвидени и дни за неблагоприятни атмосферни условия.

Линейният календарен план с хоризонтални диаграми (ЛКПХД) се състои от две части - таблична и графична. В табличната част се съдържа информация за:

- Наименованието на работата.
- Относителна дата за начало на работата.
- Относителна дата за край на работата.
- Предвидените ресурси - работна ръка и механизация за всяко СМР.

Представена е таблица, в която са посочени видовете работа, начална дата, време за работа, крайна дата, машини и техника, и работна ръка.

За всяка от дейностите е показано разпределението и броят на необходимите строителни лица за всяка една операция. Посочена е норма време за изпълнение на всяка една операция.

За всяка операция са дефинирани необходимите технически ресурси за нейното изпълнение.

В т.3 „Технология за изпълнението на СМР“ е представена технологията на изпълнение на:

- земни работи - област на приложение и обхват на работата, материали, машини и оборудване, напречни и надлъжни профили, условия за започване на земните работи, приемане на геодезическите работи, съоръжения за отвеждане на повърхностни води, изграждане на временни пътища, спиране на земните работи, оформяне на земното легло на пътната настилка;

- изкопи - обхват на работата, изкоп на горния слой почва, изкоп на подходящ материал, изкоп на неподходящ материал, неподходящ материал в изкоп, технология на изкопните работи, изкопи за съоръжения, изкопи за основи на съоръжения, отводняване на изкопи за основи, конструктивни отклонения,

-основни пластове от зърнести минерални материали необработени със свързващи вещества - общи изисквания към минералните материалите, специфични изисквания към трошения камък, използван за изпълнение на основни пластове, необработени със свързващи вещества, избор на източник на материал, изпълнение на опитен участък, складиране и съхранение на материалите, оборудване;



ПРОГРАМА ЗА РАЗВИТИЕ НА СЕЛСКИТЕ РАЙОНИ 2014-2020  
ЕВРОПЕЙСКИ ЗЕМЕДЕЛСКИ ФОНД ЗА РАЗВИТИЕ НА СЕЛСКИТЕ РАЙОНИ:  
„ЕВРОПА ИНВЕСТИРА В СЕЛСКИТЕ РАЙОНИ“

- отводняване- поддържане на изградените отводнителни устройства, свързване към съществуващи тръбопроводи, шахти и канали.

- бетонови, кофражни и армировъчни работи – полагане на бетона, подаване на бетон с помпи, уплътняване, полагане на бетон на пластове, фуги, грижи за бетона, разтвори и замазки, готови бетонови елементи.

- част настилки - демонтажни работи, подготовка на основата, полагане на бордюри, полагане на павета, изисквания към завършените настилки и покрития, кофражни работи, бетонови работи, доставка и полагане на тръби;

- пътни знаци - носещи стълбове и основи за пътни знаци, допълнителни изисквания

Посочени са и материалите, машини и оборудване, контрол при изпълнението, временна организация и безопасност на движението.

В част III „Методология и организация на изпълнението на поръчката“ са представени подхода за управление на изпълнението на договора, изисквания към строителството, изисквания към материалите, описание на материалите, документи за съответствие, представени са входящ, технологичен и приемателен контрол.

В т.2 „Организация и ключов персонал“ е представен ръководния персонал, отговарящ за изпълнението на поръчката, екипа от технически изпълнители. Направено е разпределение на отговорностите на експертите. Представена е техническата обезпеченост на екипа.

Разписани са координацията, взаимодействие с Възложителя, надзора и други страни.

Предложени са мерки по управление на качеството, методи за контрол за спазване на срока, методи за контрол за гарантиране на качеството на доставките, методи за контрол и изпитване за спазване срока и гарантиране качеството на доставките.

Посочено е нормативното законодателство, което ще се спазва при изпълнение на поръчката.

Представени са мерки по опазване на околната среда по време на строителството, осигуряване на безопасни и здравословни условия на труд, мерки за предупреждение на населението при спиране на движението, предотвратяване струпването на строителна техника и осигуряване на обходни маршрути, социални характеристики, свързани с изпълнението на договора.

Приложен е Линеен график за изпълнение на дейностите, като за всеки вид СМР са посочени мярка, количество, стартова дата, време за работа, крайна дата, машини и техника, работна ръка и квалификация. От графика е видна последователност на изпълнение на дейностите. Приложена е диаграма на работната ръка.

След като разгледа техническото предложение на „АРТСТРОЙ“ ООД, комисията констатира, че същото е разработено съгласно техническата спецификация и изискванията на Възложителя, с което отговаря на предварително обявените условия на Възложителя и го допуска до по-нататъшно участие в процедурата по обособена позиция №2.



ПРОГРАМА ЗА РАЗВИТИЕ НА СЕЛСКИТЕ РАЙОНИ 2014-2020  
ЕВРОПЕЙСКИ ЗЕМЕДЕЛСКИ ФОНД ЗА РАЗВИТИЕ НА СЕЛСКИТЕ РАЙОНИ:  
„ЕВРОПА ИНВЕСТИРА В СЕЛСКИТЕ РАЙОНИ“

### 3. Участник №5 „Европейски пътища“ АД, ЕИК 115004094

#### Съдържание на Техническото предложение

Комисията констатира, че техническото предложение на участника е представено по Образец № 2 от документацията. Участникът е декларирал, че при изготвяне на офертата са спазени задълженията, свързани с данъци и осигуровки, опазване на околната среда, закрила на заетостта и условията на труд.

#### Кратко описание на техническото предложение:

В представеният *Образец № 2 Предложение за изпълнение на поръчката за обособена позиция №2 участник „Европейски пътища“ АД* е предложил срок за изпълнение на поръчката **65 (шестдесет и пет) календарни дни**, който включва времето от подписване на Протокол за откриване на строителна площадка и определяне на строителна линия и ниво на строежа до подписване на Констативен акт за установяване годността за приемане на строежа (част, етап от него)- Приложение № 15 към чл.7, ал. 3, т. 15 от Наредба № 3 от 31 юли 2003 година.

Участникът е декларирал, че гаранционните срокове за обекта ще съответстват на сроковете, съгласно чл. 20, ал. 3 и ал. 4 от Наредба № 2 от 31 юли 2003 г. за въвеждане в експлоатация на строежите в Република България и минимални гаранционни срокове за изпълнени строителни и монтажни работи, съоръжения и строителни обекти и няма да бъдат по-кратки от посочените там.

Също така е потвърдено, че Строително-монтажните работи (СМР) ще бъдат изпълнени в съответствие със съществените изисквания към строежите, определени чрез Закона за устройство на територията (ЗУТ), както и другото приложимо действащо законодателство в областта на строителството.

В Техническото си предложение за изпълнение на поръчката участникът е представил своята организация на работа за качествено изпълнение на обществената поръчка.

Дружеството е предложило да изпълни поръчката, съгласно изискванията на възложителя при следните условия:

1. Гаранционните срокове за изпълнените строително - монтажни работи започват да текат от деня, следващ деня на окончателното приемане на обект/а/ ите съгласно Договора и не могат да бъдат по-кратки от законоустановените, съобразно изискванията на НАРЕДБА №2 от 31.07.2003 г. за въвеждане в експлоатация на строежите в Република България и минимални гаранционни срокове за изпълне строителни и монтажни работи, съоръжения и строителни обекти.

2. Вложените материали и изделия - при изпълнение на строителните и монтажни работи ще отоварят на техническите изисквания към строителните продукти съгласно „Наредба за съществените изисквания към строежите и оценяване на съответствието на строителните продукти.

3. Дейностите ще бъдат изпълнени в съответствие с Техническата спецификация и одобрения Работен проект, пълното описание на обекта на обществената поръчка и допълнителните разяснения на Възложителя;



ПРОГРАМА ЗА РАЗВИТИЕ НА СЕЛСКИТЕ РАЙОНИ 2014-2020  
ЕВРОПЕЙСКИ ЗЕМЕДЕЛСКИ ФОНД ЗА РАЗВИТИЕ НА СЕЛСКИТЕ РАЙОНИ:  
„ЕВРОПА ИНВЕСТИРА В СЕЛСКИТЕ РАЙОНИ“

4. Целият процес на строителство и въвеждане в експлоатация на обекта, ще бъде стриктно съобразен с действащите нормативни актове.

Изпълнението на поръчката включва:

- Осигуряване на механизация и работна сила, доставка на необходимите суровини и материали, както и всякакви услуги и дейности необходими за изпълнение на обекта.
- Изпълнение на СМР в съответствие с работните проекти и технически спецификации, включително изпитвания, подготовка на екзекутивна документация, геодезическо заснемане и всички необходими дейности по въвеждане на обекта в експлоатация.
- Остраняване на възникнали дефекти в определения за целта период.

Посочени са следните основни принципи и правила, които предвиждат да приложат по отношение на цялостната организация на изпълнение с оглед постигане на заложените цели и резултати:

- ✓ Управление на проекта;
- ✓ Планиране - процеси за определяне на всички дейности и ресурси за изпълнение на проекта. Те имат най-голямо значение за успешното управление на проекта и включват:
  - ✓ Планиране и дефиниране на обхвата на проекта;
  - ✓ Дефиниране на дейностите, които ще бъдат извършени, за да се постигнат желаните резултати, определяне на тяхната последователност във времето и на логическите зависимости между тях, оценка на времето за тяхното изпълнение и разработване на /график на проекта - одобреният график служи като изходна рамка, спрямо която се отчита и измерва изпълнението на проекта.
- ✓ Планиране на ресурсите - определяне на вида (хора, оборудване, материали и др.) и количеството на необходимите ресурси за изпълнение на дейностите по проекта, оценяване и разпределение на разходите по отделните работни пакети.
- ✓ Планиране управлението на риска на проекта — избор на подход и методи за управление на риска на проекта, идентифициране и анализ на рисковите фактори и на степента на тяхното влияние върху целите на проекта, разработване на методи за намаляване и елиминиране на риска.
- ✓ Планиране на качеството - определяне на изискванията и стандартите за качество, с които ще се осигури съответствие и на процедурите, и отговорностите за осигуряване на качеството.
- ✓ Планиране на комуникациите - определяне на процедурите за комуникация между участниците в проекта.
- ✓ Планиране на организацията и на хората - идентифициране, документиране и назначаване на роли, отговорности и отношения за отчитане на работата по проекта.
- ✓ Планиране на доставките - определяне на вида и количеството на ресурсите, които необходимо да бъдат доставени отвън (подизпълнители и други външни услуги) документиране на изискванията към тях и условията на работа.





ПРОГРАМА ЗА РАЗВИТИЕ НА СЕЛСКИТЕ РАЙОНИ 2014-2020  
ЕВРОПЕЙСКИ ЗЕМЕДЕЛСКИ ФОНД ЗА РАЗВИТИЕ НА СЕЛСКИТЕ РАЙОНИ:  
„ЕВРОПА ИНВЕСТИРА В СЕЛСКИТЕ РАЙОНИ“

- ✓ Разработване на план за управление на проекта - представяне на резултатите от всички процеси на планиране в един съгласуван и разбираем от всички участници документ, включващ и всички съпровождащи планове за управление на проекта.
- ✓ Изпълнение
- ✓ Процеси за изпълнение на планираните дейности за постигане на очакваните резултати.
- ✓ Координиране на усилията на хората и използването на ресурсите.
- ✓ Подобряване на взаимодействието между членовете на проектния екип чрез развиване на индивидуалните и груповите умения и компетенции на хората за реализация на проекта.
- ✓ Разпространяване навреме на необходимата информация до всички участници в проекта.
- ✓ Идентифициране на промени и осигуряване, че те са анализирани и координирани. Осигуряване на качеството и полагане на усилия за непрекъснато подобряване на работата за удовлетворяване на изискванията на участниците в проекта.
- ✓ Контролиране
- ✓ Процеси за следене и измерване на изпълнението спрямо плана. Всички отклонения се измерват, за да се установи дали са значителни и налагат промени, което изисква съгласуване и одобряване на актуализирани планове за обхвата, ресурсите или времето. Контролирането на работата по проекта включва и вземането на превантивни мерки за предотвратяване на проблеми, преди те да са се проявили негативно върху целите на проекта, както и предприемане на коригиращи мерки за решаване на възникнали проблеми или противоречия между участниците в проекта. Тук се включват:
- ✓ Отчитане на изпълнението — изготвяне и разпространяване на регулярни отчети за статуса на проекта, измерване на прогреса и прогнозиране на бъдещото развитие.
- ✓ Интегриран контрол на промени - координиране на всички необходими промени в хода на проекта за съгласуване на промените в обхвата, графика или разходите, наложили се поради промени в изискванията или поради външни фактори и условия по време на изпълнение на проекта.
- ✓ Контрол на качеството - проследяване на специфичните за проекта резултати и оценка на тяхното съответствие с приетите стандарти.
- ✓ И др.

В раздел „Етапи и последователност на извършване на СМР“ участникът е декларирал, че обществената поръчка включва 3-те основни етапа за изпълнение, а именно: подготвителен етап, същинско изпълнение и заключителен етап. През тях се реализират отделни дейности и действия, съвкупността от които дава възможност за реализация на завършен функционален продукт с обхват и обем съгласно тръжната документация.

Подготвителният етап се реализира в 2 аспекта: организационен период и мобилизация.



ПРОГРАМА ЗА РАЗВИТИЕ НА СЕЛСКИТЕ РАЙОНИ 2014-2020  
ЕВРОПЕЙСКИ ЗЕМЕДЕЛСКИ ФОНД ЗА РАЗВИТИЕ НА СЕЛСКИТЕ РАЙОНИ:  
„ЕВРОПА ИНВЕСТИРА В СЕЛСКИТЕ РАЙОНИ“

- През организационния период в рамките на подготовителния етап ще бъдат извършени следните административни действия:
  - Планиране на изпълнението на обществената поръчка в посочените по-горе аспекти вкл. подготовка на плана за логистиката и свързаните с нея процедури за осигуряване на ритмичното и навременно пристигане на материали, оборудване и доставки до строителните площадки.
  - Уведомяване и получаване на съгласие от органите по безопасност на движението за началото и продължителността на строителство, както и уведомяване на органите по пожарна и аварийна безопасност за началото и продължителността на строителство.
  - Уточняване и съгласуване съвместно с общинската администрация на местата за извозване на земни маси и строителни отпадъци.
  - Предварителен подбор, одобрение на материалите и договаряне на доставките. С това се гарантира качеството на материалите /извън входящия контрол при доставката им и текущия контрол при влагането им/, защото има достатъчно време за проверка на място на условията и контрола при производството им; техническите им характеристики с оглед съответствие с изискванията на Възложителя, проектната и тръжна документация; и сроковете на доставка /има достатъчно време за планиране и организиране в т.ч. логистично, вкл. за планиране на финансирането/, респективно сроковете за изпълнение на строителството.
  - Периодът на мобилизация /видно от дейностите, които обхваща/, ще започне след подписване на Договор между Изпълнителя и Възложителя.
- През периода на мобилизация ще бъдат извършени следните действия:
  - Съгласувано с Възложителя, определяне на място за позициониране на Временно селище и изграждането му;
  - Осигуряване на складови, битови или друг вид площи, необходими за изпълнение на Възложените СМР;
  - Преглед и мобилизиране на механизацията, необходима за изпълнение на строителството/по график в зависимост от необходимостта.
  - Устройване на строителна площадка;
  - Преди започване на строителството ще бъде създадена временната строителна база. Тя ще осигури нормални санитарно - хигиенни условия за: хранене, преобличане, отдых, даване на първа медицинска помощ, снабдяване с питейна вода.
- Във временната си строителна база ще бъдат осигурени складови офиси.

Същинското изпълнение на строителството включва изпълнение на всички СМР от обществената поръчка, както и съпътстващите ги такива /контрол на качеството, тествания, въвеждане в експлоатация, съставяне на актове и протоколи по Наредба 3 и др./

- Доставка на материали.
- Всички материали, вложени в работата ще са нови.



ПРОГРАМА ЗА РАЗВИТИЕ НА СЕЛСКИТЕ РАЙОНИ 2014-2020  
ЕВРОПЕЙСКИ ЗЕМЕДЕЛСКИ ФОНД ЗА РАЗВИТИЕ НА СЕЛСКИТЕ РАЙОНИ:  
„ЕВРОПА ИНВЕСТИРА В СЕЛСКИТЕ РАЙОНИ“

- Ще се доставят материалите и ще се изпълнят работите на обекта съгласно изискванията на Договора, по подходящ начин и грижливо, съгласно общоприетата добра практика, с подходящо оборудвани съоръжения и безвредни материали.
  - Ще бъдат представени мостри от Материали и съответната информация, за преглед в съответствие с изискванията на договорните документи:
  - Стандартни мостри от материали на производителя, за които материали е възможно; Всяка мостра ще има обозначение за произход и на предназначение за ползване в обекта.
  - Декларации за експлоатационни показатели;
  - Декларации за характеристики на строителните материали;
  - Декларации за съответствие, при продукти произведени по индивидуален проект;
  - Сертификати за качество;
  - Образци;
  - Гаранции от производителя;
  - Данни за производителя;
  - Технически спецификации на материала;
  - Въвеждане на обекта в експлоатация;
  - Целият процес на строителство и въвеждане в експлоатация на обекта, ще бъде стриктно съобразен с действащите нормативни актове;
- **Заклучителния етап включва:**
- Предаване на документацията на обекта на Възложителя и Строителния надзор;
  - Ръководителя на обекта разработва преди завършване на обекта план - график за цялостната работа, свързана с предаването му, като определя специализирана работна група, която прави опис на всички документи, необходими за приемателната комисия, включващи:
  - Екзекутивни чертежи, включващи и резултати от геодезически измервания;
  - Актове за скрити видове работи;
  - Сертификати за вложени материали, изделия, конструкции и заготовки;
  - Други документи, които е било необходимо да се водят съгласно изискванията на проекта, спецификацията и договора, както и действащите нормативни разпоредби;
  - Почистване на строителната площадка;
  - Ще бъдат ограничени дейности до определените граници на строителната площадка. При строителството и изграждането ще се поддържат площадките чисти, подредени и в безопасно състояние. Изхвърлянето на всички неизползвани материали и отпадъци, свързани със строителните работи ще бъде задължение на изпълнителя и ще се осъществява на специално отделеното за целта депо.
  - След приключване на работите по обекта своевременно ще бъде демонтирана от временната база всичките съоръжения (складове, офиси и битови помещения), ще бъде изтеглена цялата механизация и невложени материали и ще бъде разчистено.
  - Гаранционно обслужване;



ПРОГРАМА ЗА РАЗВИТИЕ НА СЕЛСКИТЕ РАЙОНИ 2014-2020  
ЕВРОПЕЙСКИ ЗЕМЕДЕЛСКИ ФОНД ЗА РАЗВИТИЕ НА СЕЛСКИТЕ РАЙОНИ:  
„ЕВРОПА ИНВЕСТИРА В СЕЛСКИТЕ РАЙОНИ“

- Отговорен за дейностите по гаранционното обслужване на обекта е Ръководителя на обекта.

Посочена е необходимата документация, която ще се води през периода на гаранционното обслужване.

В раздел „Технология и изпълнение на предвидените дейности“ е посочена технологията на изпълнение на земни работи, разваляне на съществуваща асфалтобетонова и трошенокаменна настилка, изкопи, насипи, бетонови бордюри, отводняване, паважни настилки.

Представена е технологичната последователност на изпълнение, като в табличен вид са посочени СМР, ед. мярка, количество, производителност, продължителност, условно начало, условен край, последователност и ресурси.

Разписан е подход за доставка на материалите, начин на складиране, начин на влагане и изпитвания.

Представен е ръководният екип за изпълнение на СМР, както и конкретните задължения, които те ще изпълняват съобразно функцията- технически ръководител на обекта, координатор по безопасност и здраве, специалист по контрол на качеството, инженер геодезист. В табличен вид е представено разпределението по експерти с посочване на видовете СМР.

Разписана е система от мерки за осигуряване на качеството, предложени са мерки за вътрешен контрол и са посочени ангажираните експерти и конкретните задължения.

Предложени са мерки касаещи социалните характеристики, намаляване на негативното въздействие от изпълнението върху кръга засегнати лица -достъп до комунални услуги и физически достъп.

Приложен е Линеен график за изпълнение на дейностите, в който се посочени СМР, ед. мярка, количество, произ., продъл., условно начало, условен край, които не са четвили, посл. и ресурси.

Представени са диаграми на работната ръка.

**След извършената проверка на Техническото предложение на „Европейски пътища“ АД по Обособена позиция №2, комисията констатира, че са налице несъответствия с условията и изискванията на Възложителя, посочени в документацията за обществената поръчка, а именно:**

В документацията за участие в обществената поръчка в раздел „Изисквания към техническите предложения на участниците“ е залегнало следното изискване към линейните графици на претендентите: *„Линейният график следва да съдържа информация за отделните дейности, продължителност, предвидената работна ръка, нейната квалификация и предвиденото оборудване и механизация, времетраене, начален и краен ден за всяка дейност“.*

*В случай че участник представи организация на работата, която не включва посочените по-горе елементи и/или линеен график, който не съответства на посочените изисквания, същият се отстранява от участие и офертата му не се допуска до по-нататъшно участие в процедурата.*

Комисията установи липса на важни елементи в представения от Участника Линеен график.

На първо място липсва информация за квалификация предвидената работна ръка за всяка дейност. Не са посочени начален и краен ден за всяка дейност. Тази липса в графика води до



ПРОГРАМА ЗА РАЗВИТИЕ НА СЕЛСКИТЕ РАЙОНИ 2014-2020  
ЕВРОПЕЙСКИ ЗЕМЕДЕЛСКИ ФОНД ЗА РАЗВИТИЕ НА СЕЛСКИТЕ РАЙОНИ:  
„ЕВРОПА ИНВЕСТИРА В СЕЛСКИТЕ РАЙОНИ“

неизпълнение на изискванията на Възложителя и невъзможността да се определи дали посочената стратегия за реализиране на обекта е съобразена с нормативните уредби и техническата спецификация. От друга страна, не става ясно каква е необходимата ресурсна обезпеченост предвидена за изпълнение на всяко СМР, с която Участникът ще гарантира качествено изпълнение на обекта.

1	■ "Реконструкция и рехабилитация на улици в община Рудозем"					65 days	Mo Tue 2.3.5.5.20
2	■ <i>Обект: Реконструкция на улици в с. "Бяла река", община Рудозем</i>					65 days	Mo Tue 2.3.5.5.20
3	■ <b>ПОДГОТВИТЕЛЕН ЕТАП</b>					5 days	Mo Fri 6.:
4	■ Подписване на Протокол за откриване на строителната площадка и определяне на строителна линия и ниво на строежа					1 day	Mo Mon 2.3.2.3.20
5	■ Мобилизация на строителната техника					4 days	Tu-Fri 6.3.4
6	■ <b>СЪЩИНСКО ИЗПЪЛНЕНИЕ</b>					58 days	Sa Sun 3
7	■ <i>Подобект: Реконструкция на улици от о.т. 245 до о.т. 231</i>					58 days	Sa Sun 7.3.3.5.20
8	■ <b>I.ЗЕМНИ РАБОТИ</b>					7 days	Fr Thu 2.
9	■ Изкоп за пътища в скални почви с кърт:м3	64,00	21,33	3 days	Su Tue 31 14		
10	■ Изкоп за пътища в т. з. п. м3	579,00	289,50	2 days	Su Mon 3 9SS		
11	■ Направа насип за пътища м3	112,00	112,0	1 day	Tu Tue 31 10		
12	■ Обратно засипване - канал бет. тръби ф м3	5,00	5,0	1 day	Th Thu 2. 29SS		
13	■ Разваляне на асфалтобетонова настилка м3	2,00	2,0	1 day	Fri Fri 27. 47		
14	■ Разбиване на бетон м3	2,00	2,0	1 day	Sa Sat 28. 13		
15	■ Натоварване земна, скална маса, развалена настилка и разбит бетон на транспорт с бетон м3	538,00	179,33	3 days	Su Tue 9SS 29 31.3.20		
16	■ Превоз земна, скална маса, развалена настилка и разбит бетон на транспорт с бетон м3	538,00	179,33	3 days	Su Tue 15SS 29 31.3.20		
17	■ Разриване почви на депо с булдозер м3	538,00	179,33	3 days	Su Tue 31 16SS		
18	■ Фугиране с ЦПР същ. стени суха зидария м2	30,00	30,0	1 day	Fri Fri 27. 47		
19	■ <b>II.ПЪТНИ РАБОТИ</b>					33 days	Wi Sun 3.
20	■ Направа на основа от трошен камък 0-63 - 30 см м3	257,00	128,50	2 days	Fri Sat 12 3.4.4.20		
21	■ Направа пясъчно легло - 4 см м3	52,00	2,60	20 days	Mo Sat 2.5 22SS		

В раздел „Етапи и последователност на извършване на СМР“ участникът е посочил в същинското изпълнение на строителството включва изпълнение на всички СМР от обществената



ПРОГРАМА ЗА РАЗВИТИЕ НА СЕЛСКИТЕ РАЙОНИ 2014-2020  
ЕВРОПЕЙСКИ ЗЕМЕДЕЛСКИ ФОНД ЗА РАЗВИТИЕ НА СЕЛСКИТЕ РАЙОНИ:  
„ЕВРОПА ИНВЕСТИРА В СЕЛСКИТЕ РАЙОНИ“

поръчка, както и съпътстващите ги такива /контрол на качеството, тествания, **въвеждане в експлоатация**, съставяне на актове и протоколи по Наредба 3 и др./

- **Заключителния етап включва:**
  - Предаване на документацията на обекта на Възложителя и Строителния надзор;
  - Ръководителя на обекта разработва преди завършване на обекта план - график за цялостната работа, свързана с предаването му, като определя специализирана работна група, която прави опис на всички документи, необходими за приемателната комисия, включващи:
    - Екзекутивни чертежи, включващи и резултати от геодезически измервания;
    - Актове за скрити видове работи;
    - Сертификати за вложени материали, изделия, конструкции и заготовки;
    - Други документи, които е било необходимо да се водят съгласно изискванията на проекта, спецификацията и договора, както и действащите нормативни разпоредби;
  - Почистване на строителната площадка;

Видно от горепосоченото дейността „Въвеждане в експлоатация“ е разписана да бъде изпълнена преди подписване на Констативен акт №15, което не съответства на изискванията Наредба № 2 от 31 юли 2003 г. за въвеждане в експлоатация на строежите в Република България и минимални гаранционни срокове за изпълнени строителни и монтажни работи, съоръжения и строителни обекти.

В документацията за участие в обществената поръчка в раздел „Изисквания към техническите предложения на участниците“ е залегнало следното изискване: „С цел изясняване на предлаганата организация, следва да се представи описание на планираната последователност на изпълнението, в което да се включат всички дейности и предвидените за тях ресурси и време, съгласно линейния график на участника.“.

В раздел „Технологична последователност на изпълнение“ в представената Таблица за етапи „Подготвителен“ и „Заклучителен“, както и в Линейния график не са предвидени човешки ресурси за обезпечаване изпълнението на съответните дейности.

С оглед изложеното комисията счита, че участникът не е спазил изискванията на възложителя към съдържанието на Техническо то предложение. Установените несъответствия правят офертата на Участника неподходяща по смисъла на § 2, т. 25 от ДР на ЗОП, тъй като не отговаря на изискванията на Възложителя. По този начин не е спазено и нормативното изискване по чл. 39, ал. 3, т. 1, б. „б“ от ПЗООП предложението за изпълнение на поръчката на участника да е в съответствие с изискванията на Възложителя.

Констатираните несъответствия в техническото предложение водят до несъответствие на участника с предварително обявените условия на поръчката, поради което на основание чл. 107, т. 2, б. „а“ от ЗОП Комисията предлага „Европейски пътища“ АД за отстраняване от участие в процедурата по обособена позиция №2.



ПРОГРАМА ЗА РАЗВИТИЕ НА СЕЛСКИТЕ РАЙОНИ 2014-2020  
ЕВРОПЕЙСКИ ЗЕМЕДЕЛСКИ ФОНД ЗА РАЗВИТИЕ НА СЕЛСКИТЕ РАЙОНИ:  
„ЕВРОПА ИНВЕСТИРА В СЕЛСКИТЕ РАЙОНИ“

На 04.03.2020 г., от 9:00 часа, в Заседателната зала на Община Рудозем, находяща се на трети етаж в административната сградата на Община Рудозем, на адрес бул. „България“ №15 в изпълнение на Заповед №374/22.10.2019 г. на инж. Недко Кулевски- Заместник-кмет на Община Рудозем, упълномощен със Заповед №318/20.09.2019 г. за заместване относно провеждане на „публично състезание“ се събра комисията в пълен и основен състав, за да продължи работата си.

### Обособена позиция №3: „Реконструкция на улици в с. Бърчево, община Рудозем“

#### 1. Участник №1 „Барин Алп“ ЕООД, ЕИК 202151992

#### Съдържание на Техническото предложение

Комисията констатира, че техническото предложение на участника е представено по Образец № 2 от документацията. Участникът е декларирал, че при изготвяне на офертата са спазени задълженията, свързани с данъци и осигуровки, опазване на околната среда, закрила на заетостта и условията на труд.

#### Кратко описание на техническото предложение:

В представеният *Образец № 2 Предложение за изпълнение на поръчката за обособена позиция №3 участник „Барин Алп“ ЕООД* е предложил срок за изпълнение на поръчката **123 (сто двадесет и три) календарни дни**, който включва времето от подписване на Протокол за откриване на строителна площадка и определяне на строителна линия и ниво на строежа до подписване на Констативен акт за установяване годността за приемане на строежа (част, етап от него)- Приложение № 15 към чл.7, ал. 3, т. 15 от Наредба № 3 от 31 юли 2003 година.

Участникът е декларирал, че гаранционните срокове за обекта ще съответстват на сроковете, съгласно чл. 20, ал. 3 и ал. 4 от Наредба № 2 от 31 юли 2003 г. за въвеждане в експлоатация на строежите в Република България и минимални гаранционни срокове за изпълнени строителни и монтажни работи, съоръжения и строителни обекти и няма да бъдат по-кратки от посочените там.

Също така е потвърдено, че Строително-монтажните работи (СМР) ще бъдат изпълнени в съответствие със съществените изисквания към строежите, определени чрез Закона за устройство на територията (ЗУТ), както и другото приложимо действащо законодателство в областта на строителството.

В техническото си предложение в раздел „Организация на работа за качествено изпълнение на обществената поръчка. етапи и последователност на работа“, участникът е разписал следните етапи:



ПРОГРАМА ЗА РАЗВИТИЕ НА СЕЛСКИТЕ РАЙОНИ 2014-2020  
ЕВРОПЕЙСКИ ЗЕМЕДЕЛСКИ ФОНД ЗА РАЗВИТИЕ НА СЕЛСКИТЕ РАЙОНИ:  
„ЕВРОПА ИНВЕСТИРА В СЕЛСКИТЕ РАЙОНИ“

➤ **ПЪРВИ ЕТАП**

**ЕТАП НА ИНИЦИИРАНЕ:** Този ЕТАП, се състои от процеси за оторизиране на договора и включват: Издава се известие за изпълнение (и/или се подписва договор) на договора, с което официално се дава старт на изпълнението на Договора и в него се указват съответните правомощия на съответните лица, както от страна на изпълнителя на настоящия договор, така и от страна на изпълнителите по други договори и съответно от страна на Възложителя.

➤ **ВТОРЪ ЕТАП**

**ЕТАП НА ПЛАНИРАНЕ:** Този ЕТАП, се състои от процеси за определяне на всички Задачи и ресурси за изпълнение на Договора.

- ✓ Преглед на наличната информация и разработване на план за управление на договора - изпълнява се от ръководно инженерния персонал на участника, който е ангажиран в управлението, контролирането, отчитането и администрирането на договора по настоящата обществена поръчка.
- ✓ Планиране и дефиниране на обхвата на договора. Отчитайки Техническите спецификации, Офертата на изпълнителя и допълнително предоставената информация и документация от възложителя като на база на тях, ще се изготви работна структура на задачите. В работната структура на задачите, подробно, ще бъде описан и дефиниран обхвата на Договора и ще служи, като основа за всички бъдещи действия, решения и указания. Работната структура ще указва и разделя главните Задачи и резултати на по-малки и по-лесно управляеми компоненти, които е формират. В хода на изпълнение на договора, на определени ЕТАПИ във времето, ще подлежи на ревизия с цел адаптиране, към реалното изпълнение на Договора.
- ✓ Планиране на ресурсите. Отчитайки Техническите спецификации, Офертата на изпълнителя и допълнително предоставената информация и документация от възложителя като на база на тях, ще се определи вида (хора, оборудване, материали и др.) и количеството на необходимите ресурси за изпълнение на Задачите по Договора, както и ще се оценят и разпределят разходите по отделните Задачи (план на ресурсите). В хода на изпълнение на договора, на определени ЕТАПИ във времето, ще подлежи на ревизия с цел адаптиране, към реалното изпълнение на Договора.
- ✓ Планиране управлението на риска. Отчитайки Техническите спецификация, Офертата на изпълнителя и допълнително предоставената информация и документация от възложителя като на база на тях, ще се извърши избор на конкретен подход и методи за управление на риска по предмета на Договора. Тук ще се идентифицират и анализират рисковите фактори, както и ще се определи и степента на тяхното влияние върху целите на Договора, както и ще се разработят съответните процедури и методи за пирлагане на конкретни действия за намаляване на заплахите и за елиминиране на риска. В хода на изпълнение на договора динамично, ще подлежи на ревизия с цел адаптиране, към реалното изпълнение и елиминиране или намаляване на рисковите фактори.





ПРОГРАМА ЗА РАЗВИТИЕ НА СЕЛСКИТЕ РАЙОНИ 2014-2020  
ЕВРОПЕЙСКИ ЗЕМЕДЕЛСКИ ФОНД ЗА РАЗВИТИЕ НА СЕЛСКИТЕ РАЙОНИ:  
„ЕВРОПА ИНВЕСТИРА В СЕЛСКИТЕ РАЙОНИ“

- ✓ Планиране на качеството. Отчитайки Техническите спецификации, Офертата на изпълнителя и допълнително предоставената информация и документация от възложителя като на база на тях, ще се Определят изискванията и стандартите за качество, с които трябва да се осигури съответствие и на процедурите, и отговорностите за осигуряване на качеството. План за управление/осигуряване на качеството, който съвместно с внедрената системи за управление на качеството съставят интегрираната система за контрол и управление на качеството, като осъществявания контрол по ней е вътрешен и външен контрол на изпълнителя на два етапа с по три нива. В хода на изпълнение на договора динамично, ще подлежи на ревизия с цел адаптиране, към реалното изпълнение и елиминиране или намаляване на рисковите фактори.
- ✓ Планиране на комуникациите. Отчитайки Техническите спецификации, Офертата на изпълнителя и допълнително предоставената информация и документация от възложителя като на база на тях, ще се определят процедурите за комуникация между участниците в Договора, кой от каква информация има нужда, кога и как да му бъде предоставена, както и формата и начина. План за набиране на информация, така и на допълнително необходимата информация. В хода на изпълнение на договора динамично, ще подлежи на ревизия с цел набавяне на необходимата информация.
- ✓ Планиране на организацията и на хората. Отчитайки Техническите спецификации, Офертата на изпълнителя и допълнително предоставената информация и документация от възложителя като на база на тях, ще се идентифицират, документират и назначат роли, отговорности и отношения за отчитане на работата по Договора. Ще се изготви Подробен списък на ангажираният екип за изпълнение на договора, както и техните задължения, отговорности и начин на отчитане.
- ✓ Планиране на доставките. Отчитайки Техническите спецификации. Офертата на изпълнителя и допълнително предоставената информация и документация от възложителя като на база на тях, ще се определи вида и количеството на ресурсите, които са необходими да бъдат доставени отвън (други външни услуги от съответните доставчици и/или други лица), документиране на изискванията към тях и условията на работа. Тук ще се изготви План на доставките.

### Трети Етап

- ✓ Етап на изпълнение: Процес за изпълнение на планираните задачи за постигане на целите и очакваните резултати. Координиране на усилията на хората и използването на ресурсите. Подобряване на взаимодействието между членовете на екипа, чрез развиване на индивидуалните и груповите умения и компетенции на хората за реализация на Договора. Разпространяване навреме на необходимата информация до всички участници в Договора. Идентифициране на промени и осигуряване, че те са анализирани и координирани. Осигуряване на качеството и полагане на усилия за

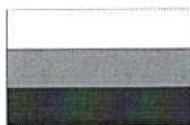

ПРОГРАМА ЗА РАЗВИТИЕ НА СЕЛСКИТЕ РАЙОНИ 2014-2020  
ЕВРОПЕЙСКИ ЗЕМЕДЕЛСКИ ФОНД ЗА РАЗВИТИЕ НА СЕЛСКИТЕ РАЙОНИ:  
„ЕВРОПА ИНВЕСТИРА В СЕЛСКИТЕ РАЙОНИ“

непрекъснато подобряване на работата за удовлетворяване на изискванията на участниците в Договора

Стартирането на строителството ще се изпълнява от инженерно-техническия и изпълнителски персонал на участника съобразно техн.спецификациите, одобрен проект и указания на компетентни лица.

Основните дейности за изпълнение на поръчката ще започнат след подписване на договора за строителство и ще включват три етапа, които съответстват на трите основни етапа на всяко строителство:

- **Подготовка за строителството** — включва: запознаване с актуалното състояние и дейности по организацията на строителната площадка, както и дейностите по организацията на човешките, материалните ресурси и механизацията.

Дейностите от този етап ще се изпълнят в периода от сключване на договора до подписване на протокол №2 за откриване на строителната площадка и имат за цел да осигурят нормален старт на строително-монтажните работи.

Мобилизацията на „БАРИН АЛП“ ЕООД за изпълнение на строителството ще започне веднага след сключване на договора.

- Временно селище;
- Подробен оглед на строителната площадка;
- Оформяне на открити складови площи;
- Оформяне на заповеди за назначение на ръководния персонал;
- Изготвяне и представяне на работен план за организация на строителството - запознаване на Възложителя и Стр. надзор с работния план и съгласуването му;
- Подготовка на Информационните листове за безопасност;
- Срещи с живущите в района на строителния обект, които пряко ще понесат неудобства по време на строителството;
- Срещи с представители на Възложителя, ВиК, EVN и БТК за съгласуване на дейностите по изпълнение на строителните работи и избягване на евентуални конфликтни точки;
- Подготовка на информационната табела съгл. ЗУТ;
- Подписване на протокол 2а за откриване на строителната площадка - /откриването на строителна площадка и определяне на строителна линия и ниво се извършва в присъствието на служители по чл. 223, ал. 2 от ЗУТ.

Организацията на строителната площадка ще осигурява безопасността на всички лица, свързани пряко или косвено с изпълнението на строителните работи, както и безопасен и удобен достъп на строителните машини.

Към обекта ще работи обслужваща техника - лекотоварни автомобили, микробуси за транспорт на работници и др.

В табличен вид са посочени видове дейности и мероприятия за осъществяване на строителните работи, отговорник, срок и забележка.



ПРОГРАМА ЗА РАЗВИТИЕ НА СЕЛСКИТЕ РАЙОНИ 2014-2020  
ЕВРОПЕЙСКИ ЗЕМЕДЕЛСКИ ФОНД ЗА РАЗВИТИЕ НА СЕЛСКИТЕ РАЙОНИ:  
„ЕВРОПА ИНВЕСТИРА В СЕЛСКИТЕ РАЙОНИ“

В част „Организация за мобилизиране на бригадата, която ще работи на обекта“ са представени маханизацията, Ръководен екип, който се състои от:

- Технически ръководител на обект
- Отговорник Контрол на качеството;
- Координатор по безопасност и здраве
- Инженер-геодезист

Разписани са отговорностите и задачите на всеки член от ръководния екип. Представена е и ресурсна таблица - работна ръка и механизация за изпълнение на поръчката. Посочени са материалните ресурси.

В раздел „Изпълнение на основните видове работа“ са разписани дейностите по изпълнение на: изкопи, натоварване и извозване на материалите, получени при разваляне на настилките, трошен камък, павеа, изпълнение на бордюри, кофраж, бетон, тръби.

В табилчен вид е представено описанието на видовете СМР, като са посочени технологията за изпълнение, организиране на изпълнението, ресурси и лица отговарящи за изпълнението.

В раздел „Измерител на качеството за изпълнение на поръчката“ участникът е декларирал, че ще се упражнява постоянен контрол за качеството на изпълняваните СМР, представени са методите и организацията на текущия контрол, схема на взаимодействие между отелелните страни по проекта, структурна схема на персонала и тяхната йерархичност и взаимоотношения, пожарна безопасност.

Предложени са мерки за намаляване на отрицателни въздействия върху околната среда, разписан е контрол при прилагане и изпълнение на мерките по ЗБУТ, контрол на социалното напрежение.

В раздел „Степен на въздействие върху изпълнението при възникването на риска“ участникът е разписал управлението на риска, посочени са вероятност и нива на риска, пояснение на ситуацията, стойност. Идентифицирани са следните рискове:

- ✓ Времеви рискове:
- ✓ Закъснение началото на започване на работите;
- ✓ Изоставане от графика при текущото изпълнение на дейностите;
- ✓ Риск от закъснение за окончателно приключване и предаване на обекта;
- ✓ Административни рискове.
- ✓ Липса/недостатъчно съдействие и/или информация от страна на други участници в строителния процес;
- ✓ Липса/недостатъчна координация и сътрудничество между заинтересованите страни в рамките на проекта, а именно: Предоставящият безвъзмездната финансова помощ Управляващ орган на програмата, Бенефициентът по Програмата и Възложител на договорите, Изпълнителите на отделните договори;
- ✓ Неизпълнение на договорни задължения, в това число забавяне на плащанията по договора от страна на Възложителя;
- ✓ Трудности при изпълнението на проекта, продиктувани от непълноти и/или неточности в проектната документация.
- ✓ Трудности при изпълнението на проекта, продиктувани от протести, жалби и/или други форми на негативна реакция от страна на местното население.
- ✓ Възможни допълнителни рискове, които могат да възникнат при изпълнението;

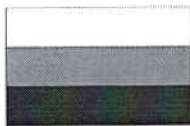

ПРОГРАМА ЗА РАЗВИТИЕ НА СЕЛСКИТЕ РАЙОНИ 2014-2020  
ЕВРОПЕЙСКИ ЗЕМЕДЕЛСКИ ФОНД ЗА РАЗВИТИЕ НА СЕЛСКИТЕ РАЙОНИ:  
„ЕВРОПА ИНВЕСТИРА В СЕЛСКИТЕ РАЙОНИ“

- ✓ Рискове, свързани с нарушение на екологичните норми;
- ✓ Рискове, свързани с безопасността на работното място;

Представени са мерки за недопускане и преодоляване на риска, които същевременно се явяват и като предпоставки за качествено и навременно изпълнение на предмета на поръчката, както и същите мерки се отнасят и са приложими, както за дефинирания риск от възложителя, така и за съответните дефинирани аспекти и сфери на влияние, оценката на риска и оценка на съответните мерки.

Приложен е Линеен график за изпълнение на дейностите, в който са посочени наименование на СМР, мярка, количество, работни дни, персонала и механизацията. Приложена е диаграма на работната ръка.

След извършената проверка на Техническото предложение на „БАРИН АЛП“ ЕООД по Обособена позиция №3, комисията констатира, че са налице несъответствия с условията и изискванията на Възложителя, посочени в документацията за обществената поръчка, а именно:

В документацията за участие в обществената поръчка в раздел „Изисквания към техническите предложения на участниците“ е залегнало следното изискване към линейните графици: *„Линейният график следва да съдържа информация за отделните дейности, продължителност, предвидената работна ръка, нейната квалификация и предвиденото оборудване и механизация, времетраене, начален и краен ден за всяка дейност“.*

*В случай че участник представи организация на работата, която не включва посочените по-горе елементи и/или линеен график, който не съответства на посочените изисквания, същият се отстранява от участие и офертата му не се допуска до по-нататъшно участие в процедурата.*



ПРОГРАМА ЗА РАЗВИТИЕ НА СЕЛСКИТЕ РАЙОНИ 2014-2020  
ЕВРОПЕЙСКИ ЗЕМЕДЕЛСКИ ФОНД ЗА РАЗВИТИЕ НА СЕЛСКИТЕ РАЙОНИ:  
„ЕВРОПА ИНВЕСТИРА В СЕЛСКИТЕ РАЙОНИ“

№	Наименование	Мярка	Количество	Работни дни	
1	<b>ДОСТАВКА НА МАТЕРИАЛИ И ОБОРУДВАНЕ, НАПРАВА НА СТРОИТЕЛНА ПЛОЩАДКА</b>		0	7 days	-1 1
2	<b>Подобект: "Реконструкция на улица от о.т.62 до о.т.74"</b>		0	<b>57 days</b>	
3	<b>ЗЕМНИ РАБОТИ</b>		0	<b>16 days</b>	
4	ИЗКОПИ ЗА ПЪТИЩА И ЖП 3000 до 6000 МЗ/КМ В ЗЕМНИ ПОЧВИ МАШИННО <<01-05-005>>	м3	326.6	5 days	
5	РАЗРУШАВАНЕ НА СТАРА АСФАЛТОВА НАСТИЛКА	м3	17.4	2 days	
6	НАТОВАРВАНЕ РАЗКОПАНА ЗЕМНА ПОЧВА НА ТРАНСПОРТ С БАГЕР <<01-04-032>>	м3	344	3 days	
7	ПРЕВОЗ ПОЧВИ НА ДЕПО НА 10КМ	м3	344	3 days	
8	РАЗРИВАНЕ ПОЧВИ НА ДЕПО С БУЛДОЗЕР <<01-04-063>>	м3	344	3 days	

Комисията установи липса на важни елементи в представения от Участника Линеен график.

На първо място липсва информация за квалификацията и броя на предвидената работна ръка за всяка дейност. Не са посочени начален и краен ден за всяка дейност. Тази липса в графика води до неизпълнение на изискванията на Възложителя и невъзможността да се определи дали посочената стратегия за реализиране на обекта е съобразена с нормативните уредби и техническата спецификация. От друга страна, не става ясно каква е необходимата ресурсна обезпеченост предвидена за изпълнение на всяко СМР, с която Участникът ще гарантира качествено изпълнение на обекта.

В „Ресултна таблица- работна ръка и механизация за изпълнение на поръчката“ участникът е посочил само квалификацията на работниците, но не е уточнил броя им, поради което комисията е в обективна невъзможност да установи ресурсната обезпеченост на отделните дейности.

В документацията за участие в обществената поръчка в раздел „Изисквания към техническите предложения на участниците“ е залегнало следното изискване: *Между представените линеен график, диаграма на работната ръка и останалите части от техническото предложение следва да е налице е пълно съответствие, както и по отношение на информацията съдържаща се в отделните части на*



ПРОГРАМА ЗА РАЗВИТИЕ НА СЕЛСКИТЕ РАЙОНИ 2014-2020  
ЕВРОПЕЙСКИ ЗЕМЕДЕЛСКИ ФОНД ЗА РАЗВИТИЕ НА СЕЛСКИТЕ РАЙОНИ:  
„ЕВРОПА ИНВЕСТИРА В СЕЛСКИТЕ РАЙОНИ“

самия линеен график.

Комисията констатира несъответствие между Линейния график и диаграмата на работната ръка. В Линейния график е отразена работната ръка от 1 до 7 работен ден, а в диаграмата на работната ръка от 1 до 8 ден.

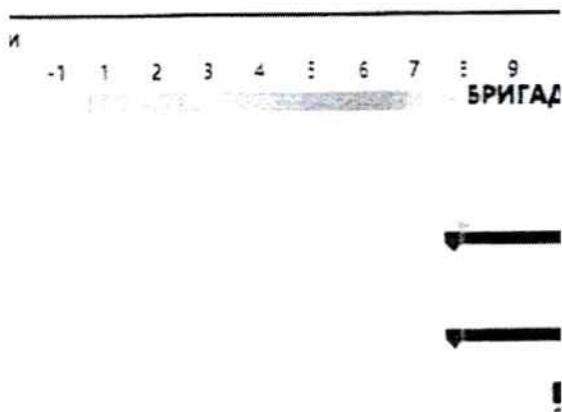

	1	2	3	4	5	6	7	8	9
	16	16	16	16	16	16	16	16	4

В документацията за участие в обществената поръчка в раздел „Изисквания към техническите предложения на участниците“ е залегнало следното изискване: Участникът предлага срок за изпълнение на поръчката в календарни дни като цяло число. Ще бъдат отстранени предложения, в които срокът за изпълнение е предложен в различна мерна единица, и/или е констатирано разминаване между предложени с срок за изпълнение и линейния график и/или предложеният срок за изпълнение превишава посоченият максимален срок за изпълнение на поръчката.

Комисията установи разминаване в посочването на мярната единица в срок за изпълнение на поръчката, като в представеният Образец №2 Предложение за изпълнение на поръчката за обособена позиция №3 участник „Барин Алп“ ЕООД е предложил срок за изпълнение на поръчката в календарни дни, а Линейния график е посочен в работни дни.

С оглед изложеното комисията счита, че участникът не е спазил изискванията на възложителя към съдържанието на Техническото предложение. Установените несъответствия правят офертата на Участника неподходяща по смисъла на § 2, т. 25 от ДР на ЗОП, тъй като не отговаря на изискванията на Възложителя. По този начин не е спазено и нормативното изискване по чл. 39, ал. 3, т. 1, б. „б“ от ППЗОП предложението за изпълнение на поръчката на участника да е в съответствие с изискванията на Възложителя.



ПРОГРАМА ЗА РАЗВИТИЕ НА СЕЛСКИТЕ РАЙОНИ 2014-2020  
ЕВРОПЕЙСКИ ЗЕМЕДЕЛСКИ ФОНД ЗА РАЗВИТИЕ НА СЕЛСКИТЕ РАЙОНИ:  
„ЕВРОПА ИНВЕСТИРА В СЕЛСКИТЕ РАЙОНИ“

Констатираните несъответствия в техническото предложение водят до несъответствие на участника с предварително обявените условия на поръчката, поради което на основание чл. 107, т. 2, б. „а“ от ЗОП Комисията предлага „Барин Алп“ ЕООД за отстраняване от участие в процедурата по обособена позиция №3.

## 2. Участник №2 „АРТСТРОЙ“ ООД, ЕИК 120564924

### Съдържание на Техническото предложение

Комисията констатира, че техническото предложение на участника е представено по Образец № 2 от документацията. Участникът е декларирал, че при изготвяне на офертата са спазени задълженията, свързани с данъци и осигуровки, опазване на околната среда, закрила на заетостта и условията на труд.

### Кратко описание на техническото предложение:

В представеният *Образец № 2 Предложение за изпълнение на поръчката за обособена позиция №3 участник „АРТСТРОЙ“ ООД* е предложил срок за изпълнение на поръчката **330 (триста и тридесет) календарни дни**, който включва времето от подписване на Протокол за откриване на строителна площадка и определяне на строителна линия и ниво на строежа до подписване на Констативен акт за установяване годността за приемане на строежа (част, етап от него)- Приложение № 15 към чл.7, ал. 3, т. 15 от Наредба № 3 от 31 юли 2003 година.

Участникът е декларирал, че гаранционните срокове за обекта ще съответстват на сроковете, съгласно чл. 20, ал. 3 и ал. 4 от Наредба № 2 от 31 юли 2003 г. за въвеждане в експлоатация на строежите в Република България и минимални гаранционни срокове за изпълнени строителни и монтажни работи, съоръжения и строителни обекти и няма да бъдат по-кратки от посочените там.

Също така е потвърдено, че Строително-монтажните работи (СМР) ще бъдат изпълнени в съответствие със съществените изисквания към строежите, определени чрез Закона за устройство на територията (ЗУТ), както и другото приложимо действащо законодателство в областта на строителството.

В техническото си предложение участникът е представил своята организация и изпълнение на строителните процеси, която включва работна програма, предложение за технология и организация изпълнението на строителството, методология и организация за изпълнение на поръчката.

Представено е дружеството, предмет на дейност, посочени са внедрени системи за управление на качеството, околна среда, членство на Българската стопанска камера и Камарата на строителите в България.

В т.2 „Предмет на поръчката“ са описани предмета на поръчката, източник на финансиране.

За обект: „Реконструкция на улица о.т. 62 до о.т. 74, село Бърчево“ са посочени съществуващото положение на обекта, предвиждани СМР, част „Геодезия“, част „Временна организация“, Част „Организация на движението“.



ПРОГРАМА ЗА РАЗВИТИЕ НА СЕЛСКИТЕ РАЙОНИ 2014-2020  
ЕВРОПЕЙСКИ ЗЕМЕДЕЛСКИ ФОНД ЗА РАЗВИТИЕ НА СЕЛСКИТЕ РАЙОНИ:  
„ЕВРОПА ИНВЕСТИРА В СЕЛСКИТЕ РАЙОНИ“

За обект: „Реконструкция на улица о.т. 82 до о.т. 121, село Бърчево“ са посочени съществуващото положение на обекта, част „Пътна“, част „Геодезия“, част „Временна организация на движението“, Част „Организация на движението“.

В част II „Работна програма“ участникът е разписал дейностите на изпълнение на поръчката, като са посочени следните етапи:

- **ЕТАП I.** Мобилизационна дейност, който включва Мобилизация на екипа за работа и Подготвителни работи;
- **ЕТАП 2.** Строително-монтажни работи;
- **ЕТАП 3.** Демобилизация на строителната площадка;
- **ЕТАП 4.** Отчитане и предаване на обекта

В първият етап участникът е включил дейности по мобилизация на екипа за работа, който ще бъде ангажиран в изпълнението на поръчката и отговаря на изискванията, посочени в документацията.

„Артстрой“ ООД е посочил ръководния екип – технически ръководител, координатор по безопасност и здраве, специалист по контрол на качеството в строителството, инженер-геодезист. Предложен е изпълнителският екип за работа. Посочена е и механизацията, която ще се използва по време на изпълнение на обекта.

Дейностите, които ще се изпълняват по време на етапа са:

- Организация по пристигане и настаняване;
- Осигуряване на квартири за ръководния и изпълнителски състав;
- Осигуряване и оборудване на офис на Изпълнителя;
- Пристигане на работния персонал до обекта, настаняване и запознаването му със спецификата на работа и конкретните условия, подробен оглед на строителната площадка и инструктаж по ЗБУТ;

Подготвителните работи, които „Артстрой“ ООД ще извърши включват: създаване на временна строителна база, временно водоснабдяване, санитарни възли, временно ел. храняване, доставка на материали, срещи предхождащи строителството, спазване на изискванията за опазване на околната среда, системи за проверка и контрол на работите в процеса на тяхното изпълнение, проверки и изпитвания, изисквания за сигурност, защита на собствеността противопожарна защита.

В този етап е включена дейността по подписване на Протокол за откриване на строителната площадка и определяне на строителна линия и ниво (обр. 2а).

Във вторият етап „Строително-монтажни работи“ са посочени предвидени строително-монтажни работи (СМР) на обекта.

Предвидените за изпълнение СМР ще се извършват съгласно изискванията на чл.169, ал.1 от Закона за устройство на територията (ЗУТ) и на техническия проект. Документирането на извършените СМР ще се осъществява съгласно Наредба № 3/31.07.2003 г. за съставяне на актове и протоколи по време на строителството и чрез протоколи за изпълнени строително-монтажни работи, в които се отразяват видовете работи, количества и единични цени.





ПРОГРАМА ЗА РАЗВИТИЕ НА СЕЛСКИТЕ РАЙОНИ 2014-2020  
ЕВРОПЕЙСКИ ЗЕМЕДЕЛСКИ ФОНД ЗА РАЗВИТИЕ НА СЕЛСКИТЕ РАЙОНИ:  
„ЕВРОПА ИНВЕСТИРА В СЕЛСКИТЕ РАЙОНИ“

В строежа ще се вложат само строителни продукти, в съответствие на съществените изисквания към строежите и да имат оценка на съответствието, съгласно Закона за техническите изисквания към продуктите, съответно на "Наредбата за съществените изисквания и оценяване съответствието на строителните продукти" и ще са с качество, отговарящо на гаранционните условия. Няма да се допуска изпълнение с нестандартни материали.

По етап 3 „Демобилизация на строителната площадка“ е предвидено след приключване на работите по обекта "АРТСТРОЙ" ООД своевременно ще демонтира от временната си база всичките си съоръжения (складове, офиси и битови помещения), ще изтегли цялата си механизация и невложени материали и ще я почисти за своя сметка. "АРТСТРОЙ" ООД ще вземе всички необходими мерки за опазване на околната среда (на и извън строителната площадка и на временната си строителна база), както и за недопускане на щети и отрицателно въздействие върху хора и имущество, вследствие замърсяване, лъчения, шум и други вредни последици от работите по предмета на договора. "АРТСТРОЙ" ООД ще възстанови всички площи и имоти повредени или нарушени от неговите действия.

В етап 4 „Отчитане и предаване на обекта“, дейностите, които "АРТСТРОЙ" ООД ще организира за етапа на въвеждане на строежа в експлоатация и постигане на проектните показатели са:

- Изготвяне на техническа документация съгласно ЗУТ по време на строителството (протоколи по Наредба 3, бетонов дневник, описи и др. съгласно ЗУТ, измервателни протоколи, помощни документи към АМП и други);
- Провеждане на срещи за отразяване на напредъка на работите;
- Провеждане на изпитвания при завършване на обекта;
- Мерки по опазване на околната среда;

В т.2 „Описание на СМР и тяхната последователност“ участникът е посочил, че е представил подробен Линеен график за всички видове работи – поетапност и последователност на изпълнението и разпределение на ресурсите и работната сила. Към линейният график е приложена и диаграма на всички дейности предмет на обществената поръчка - всички СМР и са предвидени и дни за неблагоприятни атмосферни условия.

Линейният календарен план с хоризонтални диаграми (ЛКПХД) се състои от две части - таблична и графична. В табличната част се съдържа информация за:

- Наименованието на работата.
- Относителна дата за начало на работата.
- Относителна дата за край на работата.
- Предвидените ресурси - работна ръка и механизация за всяко СМР.



ПРОГРАМА ЗА РАЗВИТИЕ НА СЕЛСКИТЕ РАЙОНИ 2014-2020  
ЕВРОПЕЙСКИ ЗЕМЕДЕЛСКИ ФОНД ЗА РАЗВИТИЕ НА СЕЛСКИТЕ РАЙОНИ:  
„ЕВРОПА ИНВЕСТИРА В СЕЛСКИТЕ РАЙОНИ“

Представена е таблица, в която са посочени видовете работа, начална дата, време за работа, крайна дата, машини и техника, и работна ръка.

За всяка от дейностите е показано разпределението и броят на необходимите строителни лица за всяка една операция. Посочена е норма време за изпълнение на всяка една операция.

За всяка операция са дефинирани необходимите технически ресурси за нейното изпълнение.

На стр.24 е посочено, че общият срок за изпълнение на обекта е 180 календарни дни.

В т.3 „Технология за изпълнението на СМР“ е представена технологията на изпълнение на:

- земни работи - област на приложение и обхват на работата, материали, машини и оборудване, напречни и надлъжни профили, условия за започване на земните работи, приемане на геодезическите работи, съоръжения за отвеждане на повърхностни води, изграждане на временни пътища, спиране на земните работи, оформяне на земното легло на пътната настилка;

- изкопи - обхват на работата, изкоп на горния слой почва, изкоп на подходящ материал, изкоп на неподходящ материал, неподходящ материал в изкоп, технология на изкопните работи, изкопи за съоръжения, изкопи за основи на съоръжения, отводняване на изкопи за основи, конструктивни отклонения,

- основни пластове от зърнести минерални материали необработени със свързващи вещества - общи изисквания към минералните материалите, специфични изисквания към трошения камък, използван за изпълнение на основни пластове, необработени със свързващи вещества, избор на източник на материал, изпълнение на опитен участък, складиране и съхранение на материалите, оборудване;

- отводняване-поддържане на изградените отводнителни устройства, свързване към съществуващи тръбопроводи, шахти и канали.

- бетонови, кофражни и армировъчни работи – полагане на бетона, подаване на бетон с помпи, уплътняване, полагане на бетон на пластове, фуги, грижи за бетона, разтвори и замазки, готови бетонови елементи.

- част настилки - демонтажни работи, подготовка на основата, полагане на бордюри, полагане на павеа, изисквания към завършените настилки и покрития, кофражни работи, бетонови работи, доставка и полагане на тръби;

- пътни знаци - носещи стълбове и основи за пътни знаци, допълнителни изисквания

Посочени са и материалите, машини и оборудване, контрол при изпълнението, временна организация и безопасност на движението.

В част III „Методология и организация на изпълнението на поръчката“ са представени подхода за управление на изпълнението на договора, изисквания към строителството, изисквания към материалите, описание на материалите, документи за съответствие, представени са входящ, технологичен и приемателен контрол.

В т.2 „Организация и ключов персонал“ е представен ръководния персонал, отговарящ за изпълнението на поръчката, екипа от технически изпълнители. Направено е разпределение на отговорностите на експертите. Представена е техническата обезпеченост на екипа.

Разписани са координацията, взаимодействие с Възложителя, надзора и други страни.



ПРОГРАМА ЗА РАЗВИТИЕ НА СЕЛСКИТЕ РАЙОНИ 2014-2020  
ЕВРОПЕЙСКИ ЗЕМЕДЕЛСКИ ФОНД ЗА РАЗВИТИЕ НА СЕЛСКИТЕ РАЙОНИ:  
„ЕВРОПА ИНВЕСТИРА В СЕЛСКИТЕ РАЙОНИ“

Предложени са мерки по управление на качеството, методи за контрол за спазване на срока, методи за контрол за гарантиране на качеството на доставките, методи за контрол и изпитване за спазване срока и гарантиране качеството на доставките.

Посочено е нормативното законодателство, което ще се спазва при изпълнение на поръчката.

Представени са мерки по опазване на околната среда по време на строителството, осигуряване на безопасни и здравословни условия на труд, мерки за предупреждение на населението при спиране на движението, предотвратяване струпването на строителна техника и осигуряване на обходни маршрути, социални характеристики, свързани с изпълнението на договора.

Приложен е Линеен график за изпълнение на дейностите за обект „Реконструкция на улици в с. Бърчево о.т. 62 до о.т. 74, село Бърчево , като за всеки вид СМР са посочени мярка, количество, стартова дата, време за работа, крайна дата, машини и техника, работна ръка. От графика е видна последователност на изпълнение на дейностите. Приложена е диаграма на работната ръка.

След извършената проверка на Техническото предложение на "АРТСТРОЙ" ООД по Обособена позиция №3, комисията констатира, че са налице несъответствия с условията и изискванията на Възложителя, посочени в документацията за обществената поръчка, а именно:

В документацията за участие в обществената поръчка в раздел „Изисквания към техническите предложения на участниците“ е залегнало следното изискване: *Участникът предлага срок за изпълнение на поръчката в календарни дни като цяло число. Ще бъдат отстранени предложения, в които срокът за изпълнение е предложен в различна мерна единица, и/или е констатирано разминаване между предложения срок за изпълнение и линейния график и/или предложеният срок за изпълнение превишава посоченият максимален срок за изпълнение на поръчката.*

Комисията установи разминаване в посочването на срока за изпълнение на поръчката, като в представеният Образец №2 Предложение за изпълнение на поръчката за обособена позиция № 3 участника "АРТСТРОЙ" ООД е предложил срок за изпълнение на поръчката 330 календарни дни, а раздел 2.1. „Описание на СМР“, СТР.24 и Линейния график са посочени 180 календарни дни.

330 календарни дни, който включва времето от подписване на Протокол за откриване на строителна площадка и определяне на строителна линия и ниво на строежа до подписването на Констативен акт за установяване годността за приемане на строежа (част, етап от него) – Приложение № 15 към чл. 7, ал. 3, т. 15 от Наредба № 3 от 31 юли 2003 година.

Общият срок за изпълнение на обекта е 180 календарни дни .



ПРОГРАМА ЗА РАЗВИТИЕ НА СЕЛСКИТЕ РАЙОНИ 2014-2020  
ЕВРОПЕЙСКИ ЗЕМЕДЕЛСКИ ФОНД ЗА РАЗВИТИЕ НА СЕЛСКИТЕ РАЙОНИ:  
„ЕВРОПА ИНВЕСТИРА В СЕЛСКИТЕ РАЙОНИ“

В документацията за участие в обществената поръчка в раздел „Изисквания към техническите предложения на участниците“ е залегнало следното изискване: Техническото предложение трябва да представя цялостен подход за качествено изпълнение на отговорностите и задълженията на Изпълнителя на СМР, като за целта разработката включва: Организация на работа за качествено изпълнение на обществената, поръчка и Линеен график.

*Участник се отстранява от процедурата: Ако не е разработил техническото предложение съгласно техническите спецификации и изискванията на Възложителя посочени по-горе.*

В Обособена позиция №3: „Реконструкция на улици в с. Бърчево, община Рудозем“ е включено изпълнението на „Реконструкция на улици в с. Бърчево о.т. 62 до о.т. 74, село Бърчево“ и „Реконструкция на улици в с. Бърчево о.т. 82 до о.т. 121, село Бърчево.

Участникът не е предсатвил Линеен график за „Реконструкция на улици в с. Бърчево о.т. 82 до о.т. 121, село Бърчево.

С оглед изложеното комисията счита, че участникът не е спазил изискванията на възложителя към съдържанието на Техническото предложение. Установените несъответствия правят офертата на Участника неподходяща по смисъла на § 2, т. 25 от ДР на ЗОП, тъй като не отговаря на изискванията на Възложителя. По този начин не е спазено и нормативното изискване по чл. 39, ал. 3, т. 1, б. „б“ от ПЗЗОП предложението за изпълнение на поръчката на участника да е в съответствие с изискванията на Възложителя.

Констатираните несъответствия в техническото предложение водят до несъответствие на участника с предварително обявените условия на поръчката, поради което на основание чл. 107, т. 2, б. „а“ от ЗОП Комисията предлага "АРТСТРОЙ" ООД за отстраняване от участие в процедурата по обособена позиция №3.

### 3. Участник №4 „Сенстрой“ ЕООД, ЕИК 200054203

#### Съдържание на Техническото предложение

Комисията констатира, че техническото предложение на участника е представено по Образец № 2 от документацията. Участникът е декларирал, че при изготвяне на офертата са спазени задълженията, свързани с данъци и осигуровки, опазване на околната среда, закрила на заетостта и условията на труд.

#### Кратко описание на техническото предложение:

В представеният Образец № 2 Предложение за изпълнение на поръчката за обособена позиция №3 участник „Сенстрой“ ЕООД е предложил срок за изпълнение на поръчката **38 (тридесет и осем) календарни дни**, който включва времето от подписване на Протокол за откриване на строителна площадка и определяне на строителна линия и ниво на строежа до подписване на Констативен акт за



ПРОГРАМА ЗА РАЗВИТИЕ НА СЕЛСКИТЕ РАЙОНИ 2014-2020  
ЕВРОПЕЙСКИ ЗЕМЕДЕЛСКИ ФОНД ЗА РАЗВИТИЕ НА СЕЛСКИТЕ РАЙОНИ:  
„ЕВРОПА ИНВЕСТИРА В СЕЛСКИТЕ РАЙОНИ“

установяване годността за приемане на строежа (част, етап от него)- Приложение № 15 към чл.7, ал. 3, т. 15 от Наредба № 3 от 31 юли 2003 година.

Участникът е декларирал, че гаранционните срокове за обекта ще съответстват на сроковете, съгласно чл. 20, ал. 3 и ал. 4 от Наредба № 2 от 31 юли 2003 г. за въвеждане в експлоатация на строежите в Република България и минимални гаранционни срокове за изпълнени строителни и монтажни работи, съоръжения и строителни обекти и няма да бъдат по-кратки от посочените там.

Също така е потвърдено, че Строително-монтажните работи (СМР) ще бъдат изпълнени в съответствие със съществените изисквания към строежите, определени чрез Закона за устройство на територията (ЗУТ), както и другото приложимо действащо законодателство в областта на строителството.

Техническото си предложение за изпълнение на поръката участникът е започнал с представяне на дружеството, членство в Камарата на строителите в България, посочени са внедрени системи за управление на качеството, околна среда, система за управление на здравето и безопасността при работа. Посочени са изпълнени обекти самостоятелно и в участие на ДЗЗД.

Представено е описание на обекта “Реконструкция на улица от о.т. 82 до о.т.121 с. Бърчево“.

В част „Пътна“ са разгледани проектното решение, нивелети, настилки, отводняване.

Разгледани са част „Геодезия“, част „Временна организация“, част „Организация на движението“

Представено е описание на обекта “ Реконструкция на улица от о.т. 62 до о.т.74“.

В част „Пътна“ са разгледани съществуващото и ситуационно решение, нивелетно решение, настилки, отводняване, съоръжения.

Разгледани са част „Геодезия“, част „Временна организация на движението“, част „Организация на движението“.

В т.1. „Организация на работа за качествено изпълнение на обществената поръчка“ са посочени:

- Представяне на необходимите документи съгласно изискванията на договора;
- Подготовка на площадката на място;
- Практическо установяване на организацията на строителната площадка;
- Дейности по обособяване на временна строителна база;
- Складиране и охраняване на оборудване и материали;
- Получаване на разрешение от Строителния надзор;

В т.2 „Етапи и последователност“ са разписани етапите и последователността на извършване на СМР, както следва:

- подготвителни дейности;
- строителство;
- завършване на строителния процес;

В етап „Подготвителни дейности“ са предвидени следните дейности - документална подготовка на строителната площадка, подписване на Протокол обр.1 по Наредба 3/31.07.2003 г. за предаване на техническия проект и разрешението за строеж, извършване на необходимите действия преди съставяне



ПРОГРАМА ЗА РАЗВИТИЕ НА СЕЛСКИТЕ РАЙОНИ 2014-2020  
ЕВРОПЕЙСКИ ЗЕМЕДЕЛСКИ ФОНД ЗА РАЗВИТИЕ НА СЕЛСКИТЕ РАЙОНИ:  
„ЕВРОПА ИНВЕСТИРА В СЕЛСКИТЕ РАЙОНИ“

на Протокол обр. 2а по Наредба 3/31.07.2003 г. за откриване на строителната площадка и за определяне на строителна линия и ниво на строежа. Представена е подготовката за изпълнение на строителството, която ще обхване:

- Устройване на временна строителна база;
- Временна организация на движението по време на строителството;
- Ограждане и сигнализиране на работните участъци;
- Разчистване на работните участъци;
- Подготовка на необходимия състав за изпълнение на поръчката;

В табличен вид са посочени наименованието на СМР, ед. мярка, бр. работници/служители, Квалификацията на строителните работници/служители, брой и вид на необходимата механизация, продължителност в дни, начало на СМР и край на СМР.

В т. 2.2 „Строителство-дейности по изпълнението на СМР“ е представена технология на изпълнение на СМР.

#### 1. "Реконструкция на улица от о.т.62 до о.т.74"

#### ЗЕМНИ РАБОТИ

- Изкопи за пътища и ЖП 3000 до 6000 М<sup>3</sup>/КМ в земни почви машинно «01-05-005»
- Разрушаване на стара асфалтова настилка
- Натоварване разкопана земна почва на транспорт с багер «01-04-032»
- Превоз почви на депо на 10 км
- Разриване почви на депо с булдозер «01-04-063»

#### ПЪТНИ РАБОТИ

- Трошенокаменна настилка от несортиран трошен камък 0/63 «03-01-008»
- Видими бетонови бордюри 15/25 «03-01-0331»
- Видими водещи ивици 25/50 «03-01-031»
- Настилка бетонови павеа 8см
- Подложки от пясък 4 см

#### ОТВОДНЯВАНЕ

- Едноставни улични ОТТЦИ
- Полагане тръби ф200СМ «04-07-038»

#### СЪОРЪЖЕНИЯ

- Изкоп с багер зем.почви при норм.у-вия на транспорт «01 - 04-027»
- Кофраж за прави стени



ПРОГРАМА ЗА РАЗВИТИЕ НА СЕЛСКИТЕ РАЙОНИ 2014-2020  
ЕВРОПЕЙСКИ ЗЕМЕДЕЛСКИ ФОНД ЗА РАЗВИТИЕ НА СЕЛСКИТЕ РАЙОНИ:  
„ЕВРОПА ИНВЕСТИРА В СЕЛСКИТЕ РАЙОНИ“

- Кофраж всички видове стоманобетонни плочи при  $c1=$ или $<15\text{CM}$  «02-05-003»
- Полагане бетон C20/25 «02-07-004»
- Превоз бетон с автобетоновоз
- Монтаж мет.парапети с монт.м-на 1 гр. «12-01-049»
- Натоварване разкопана земна почва на транспорт с багер «01-04-032»
- Превоз почви на депо на 10км
- Разриване почви на депо с булдозер «01-04-063»

## СИГНАЛИЗАЦИЯ

- Доставка и монтаж пътни знаци «03-01-050»
- Укрепване пътни знаци

## 2."Реконструкция на улица от о.т.82 до о.т.121"

### ЗЕМНИ РАБОТИ

- Изкопи за пътища и жп 3000до6000м<sup>3</sup>/км в земни почви машинно «01-05-005»
- Разрушаване на стара асфалтова настилка
- Натоварване разкопана земна почва на транспорт с багер «01-04-032»
- Превоз почви на депо на 10км
- Разриване почви на депо с булдозер «01-04-063»

### ПЪТНИ РАБОТИ

- Трошенокаменна настилка от несортиран трошен камък 0/63 «03-01-008»
- Видими бетонови бордюри 15/25 «03-01-0331»
- Видими водещи ивици 25/50 «03-01-031»
- Настилка бетонови павеа 8 см
- Подложки от пясък 4 см

### ОТВОДНЯВАНЕ

- Решетки за съществуващи нестандартни отточни шахти
- Повдигане на отточни шахти



ПРОГРАМА ЗА РАЗВИТИЕ НА СЕЛСКИТЕ РАЙОНИ 2014-2020  
ЕВРОПЕЙСКИ ЗЕМЕДЕЛСКИ ФОНД ЗА РАЗВИТИЕ НА СЕЛСКИТЕ РАЙОНИ:  
„ЕВРОПА ИНВЕСТИРА В СЕЛСКИТЕ РАЙОНИ“

## СЪОРЪЖЕНИЯ

- Котраж за стени шапки съществуващи стени «02-05-003»
- Полагане бетон С20/25 «02-07-004»
- Превоз бетон с автобетоновоз
- Монтаж мет.парапети с монт.м-на 1 гр. «12-01-049»

## СИГНАЛИЗАЦИЯ

- Доставка и монтаж пътни знаци «03-01-050»
- Укрепване пътни знаци

Представена е технологията на изпълнение на земни работи, разрушаване на стара асфалтова настилка, пътни работи, трошенокаменна настилка от НТК 0/63, полагане на бетонови бордюри, съоръжения – подпорни стени, котраж, армировка, бетон, сигнализация, пътни знаци.

Представен е подход за доставка на материалите и входящ контрол от страна на експерти, подход за складиране на материалите, контрол на качеството на закупуваните продукти и материали, входящ контрол за материали. Предложени са мерки за осигуряване на качеството по време на изпълнение на строителството. В хода на строителството ще се осъществява контрол на качеството на материалите, които ще се влагат в обекта и мерки за осигуряване на качеството по време на изпълнение на строителството.

Посочен е входящия контрол от страна на експерти, отговарящи за мониторинга на качеството при получаване на материали, оборудване и други стоки на обекта. Разписан е контрола при планирането на необходимите за закупуване материали, контрол при съхранение на материалите по време на производствения процес, контрол при транспортирането на материалите, при доставките и складирането.

Предложени са и мерки, касаещи социалните характеристики- намаляване на негативното въздействие от изпълнението върху кръга на засегнатите лица. Представени са мерки за намаляване на затрудненията, свързани със затруднен достъп на моторни превозни средства и пешеходци, мерки за намаляване на затрудненията, свързани с наличие на шум, прах и вибрации в следствие на изпълнението на демонтажни и монтажни работи, мерки за предотвратяване на спиране и смущаване на подаването на вода, електричество, телекомуникации, мерки за предотвратяване на имуществени щети, предложени са дейности за контрол на изпълнението на предложените мерки.

В т.2.3 „Завършване и предаване на обекта“ са представени: подготовката на отчетната документация, предаване на обекта и отчетната документация.

В т.3 е посочен е ръководния състав за реализиране на поръчката, човешките ресурси. Посочени са задълженията и отговорностите на ръководния състав-технически ръководител, специалист контрол по качество, експерт по ЗБУТ, геодезист.

Представени са координацията и комуникацията между членовете на управленския екип, начини на комуникация и координация.

Описана е планираната последователност на изпълнението.





ПРОГРАМА ЗА РАЗВИТИЕ НА СЕЛСКИТЕ РАЙОНИ 2014-2020  
ЕВРОПЕЙСКИ ЗЕМЕДЕЛСКИ ФОНД ЗА РАЗВИТИЕ НА СЕЛСКИТЕ РАЙОНИ:  
„ЕВРОПА ИНВЕСТИРА В СЕЛСКИТЕ РАЙОНИ“

Предложени са и мерки за опазване на околната среда и организация и гаранционно поддържане на обекта. Предложен е план за безопасност и здраве.

Предложена е система за управление на риска, идентифициране на рисковете, оценка на рисковете, определяне на стратегии за управление на рисковете. Направена е оценка на значимостта на рисковете, оценка на вероятността от настъпване на риска, предложена е матрица на риска.

Разгледани са следните критични точки: забавя при стартиране на работите и изоставане от графика при текущо изпълнение на дейностите, липса/недостатъчно съдействие и/или информация от страна на други участници в строителния процес, липса /недостатъчна координация и сътрудничество между заинтересованите страни при изпълнение на обекта, трудности при изпълнението на проекта, продиктуван от констатирано технологично неправилно или некачествено изпълнение на дейност, трудности при изпълнението на проекта, продиктувани от протести, жалби и/или други форми на негативна реакция от страна на местното население.

За всяка критична точка са посочени вероятност, степен на въздействие, сфери на влияние, предложени мерки за недопускане/предотвратяване на риска, мерки за преодоляване на риска,

Приложен е Линеен график за изпълнение на дейностите, като за всеки вид СМР са посочени ед. мярка, количество, бр. работници и служители, квалификация на строителните работници/ служители, бр. и вид на необходимата механизация, продължителност в дни, начало на СМР и край на СМР. От графика е видна последователност на изпълнение на дейностите.

Представена е диаграма на работната ръка.

След като разгледа техническото предложение на „СЕНСТРОЙ“ ЕООД, комисията констатира, че същото е разработено съгласно техническата спецификация и изискванията на Възложителя, с което отговаря на предварително обявените условия на Възложителя и го допуска до по-нататъшно участие в процедурата по обособена позиция №3.

#### 4. Участник №5 „Европейски пътища“ АД, ЕИК 115004094

##### Съдържание на Техническото предложение

Комисията констатира, че техническото предложение на участника е представено по Образец № 2 от документацията. Участникът е декларирал, че при изготвяне на офертата са спазени задълженията, свързани с данъци и осигуровки, опазване на околната среда, закрила на заетостта и условията на труд.

##### Кратко описание на техническото предложение:

В представеният *Образец № 2 Предложение за изпълнение на поръчката за обособена позиция №3 участник „Европейски пътища“ АД* е предложил срок за изпълнение на поръчката **65 (шестдесет и пет) календарни дни**, който включва времето от подписване на Протокол за откриване на строителна площадка и определяне на строителна линия и ниво на строежа до подписване на Констативен акт за установяване годността за приемане на строежа (част, етап от него)- Приложение № 15 към чл.7, ал. 3, т. 15 от Наредба № 3 от 31 юли 2003 година.



ПРОГРАМА ЗА РАЗВИТИЕ НА СЕЛСКИТЕ РАЙОНИ 2014-2020  
ЕВРОПЕЙСКИ ЗЕМЕДЕЛСКИ ФОНД ЗА РАЗВИТИЕ НА СЕЛСКИТЕ РАЙОНИ:  
„ЕВРОПА ИНВЕСТИРА В СЕЛСКИТЕ РАЙОНИ“

Участникът е декларирал, че гаранционните срокове за обекта ще съответстват на сроковете, съгласно чл. 20, ал. 3 и ал. 4 от Наредба № 2 от 31 юли 2003 г. за въвеждане в експлоатация на строежите в Република България и минимални гаранционни срокове за изпълнени строителни и монтажни работи, съоръжения и строителни обекти и няма да бъдат по-кратки от посочените там.

Също така е потвърдено, че Строително-монтажните работи (СМР) ще бъдат изпълнени в съответствие със съществените изисквания към строежите, определени чрез Закона за устройство на територията (ЗУТ), както и другото приложимо действащо законодателство в областта на строителството.

В Техническото си предложение за изпълнение на поръчката участникът е представил своята организация на работа за качествено изпълнение на обществената поръчка.

Дружеството е предложило да изпълни поръчката, съгласно изискванията на възложителя при следните условия:

1. Гаранционните срокове за изпълнените строително - монтажни работи започват да текат от деня, следващ деня на окончателното приемане на обект/а/ ите съгласно Договора и не могат да бъдат по-кратки от законоустановените, съобразно изискванията на НАРЕДБА №2 от 31.07.2003 г. за въвеждане в експлоатация на строежите в Република България и минимални гаранционни срокове за изпълне строителни и монтажни работи, съоръжения и строителни обекти.

2. Вложените материали и изделия - при изпълнение на строителните и монтажни работи ще отоварят на техническите изисквания към строителните продукти съгласно „Наредба за съществените изисквания към строежите и оценяване на съответствието на строителните продукти.

3. Дейностите ще изпълним в съответствие с Техническата спецификация и одобрения Работен проект, пълното описание на обекта на обществената поръчка и допълнителните разяснения на Възложителя;

4. Целият процес на строителство и въвеждане в експлоатация на обекта, ще бъде стриктно съобразен с действащите нормативни актове.

Изпълнението на поръчката включва:

- Осигуряване на механизация и работна сила, доставка на необходимите суровини и материали, както и всякакви услуги и дейности необходими за изпълнение на обекта.
- Изпълнение на СМР в съответствие с работните проекти и технически спецификации, включително изпитвания, подготовка на екзекутивна документация, геодезическо заснемане и всички необходими дейности по въвеждане на обекта в експлоатация.
- Остраняване на възникнали дефекти в определения за целта период.

Посочени са следните основни принципи и правила, които предвиждат да приложат по отношение на цялостната организация на изпълнение с оглед постигане на заложените цели и резултати:

- ✓ Управление на проекта;
- ✓ Планиране - процеси за определяне на всички дейности и ресурси за изпълнение на проекта. Те имат най-голямо значение за успешното управление на проекта и включват:



ПРОГРАМА ЗА РАЗВИТИЕ НА СЕЛСКИТЕ РАЙОНИ 2014-2020  
ЕВРОПЕЙСКИ ЗЕМЕДЕЛСКИ ФОНД ЗА РАЗВИТИЕ НА СЕЛСКИТЕ РАЙОНИ:  
„ЕВРОПА ИНВЕСТИРА В СЕЛСКИТЕ РАЙОНИ“

- ✓ Планиране и дефиниране на обхвата на проекта;
- ✓ Дефиниране на дейностите, които ще бъдат извършени, за да се постигнат желаните резултати, определяне на тяхната последователност във времето и на логическите зависимости между тях, оценка на времето за тяхното изпълнение и разработване на- /график на проекта - одобреният график служи като изходна рамка, спрямо която се отчита и измерва изпълнението на проекта.
- ✓ Планиране на ресурсите - определяне на вида (хора, оборудване, материали и др.) и количеството на необходимите ресурси за изпълнение на дейностите по проекта, оценяване и разпределение на разходите по отделните работни пакети.
- ✓ Планиране управлението на риска на проекта — избор на подход и методи за управление на риска на проекта, идентифициране и анализ на рисковите фактори и на степента на тяхното влияние върху целите на проекта, разработване на методи за намаляване и елиминиране на риска.
- ✓ Планиране на качеството - определяне на изискванията и стандартите за качество, с които ще се осигури съответствие и на процедурите, и отговорностите за осигуряване на качеството.
- ✓ Планиране на комуникациите - определяне на процедурите за комуникация между участниците в проекта.
- ✓ Планиране на организацията и на хората - идентифициране, документиране и назначаване на роли, отговорности и отношения за отчитане на работата по проекта.
- ✓ Планиране на доставките - определяне на вида и количеството на ресурсите, които необходимо да бъдат доставени отвън (подизпълнители и други външни услуги' документиране на изискванията към тях и условията на работа.
- ✓ Разработване на план за управление на проекта - представяне на резултатите от всички процеси на планиране в един съгласуван и разбираем от всички участници документ, включващ и всички съпровождащи планове за управление на проекта.
- ✓ Изпълнение
- ✓ Процеси за изпълнение на планираните дейности за постигане на очакваните резултати.
- ✓ Координиране на усилията на хората и използването на ресурсите.
- ✓ Подобряване на взаимодействието между членовете на проектния екип чрез развиване на индивидуалните и груповите умения и компетенции на хората за реализация на проекта.
- ✓ Разпространяване навреме на необходимата информация до всички участници в проекта.
- ✓ Идентифициране на промени и осигуряване, че те са анализирани и координирани. Осигуряване на качеството и полагане на усилия за непрекъснато подобряване на работата за удовлетворяване на изискванията на участниците в проекта.
- ✓ Контролиране
- ✓ Процеси за следене и измерване на изпълнението спрямо плана. Всички отклонения се измерват, за да се установи дали са значителни и налагат промени, което изисква



ПРОГРАМА ЗА РАЗВИТИЕ НА СЕЛСКИТЕ РАЙОНИ 2014-2020  
ЕВРОПЕЙСКИ ЗЕМЕДЕЛСКИ ФОНД ЗА РАЗВИТИЕ НА СЕЛСКИТЕ РАЙОНИ:  
„ЕВРОПА ИНВЕСТИРА В СЕЛСКИТЕ РАЙОНИ“

съгласуване и одобряване на актуализирани планове за обхвата, ресурсите или времето. Контролирането на работата по проекта включва и вземането на превантивни мерки за предотвратяване на проблеми, преди те да са се проявили негативно върху целите на проекта, както и предприемане на коригиращи мерки за решаване на възникнали проблеми или противоречия между участниците в проекта. Тук се включват:

- ✓ Отчитане на изпълнението — изготвяне и разпространяване на регулярни отчети за статуса на проекта, измерване на прогреса и прогнозиране на бъдещото развитие.
- ✓ Интегриран контрол на промени - координиране на всички необходими промени в хода на проекта за съгласуване на промените в обхвата, графика или разходите, наложили се поради промени в изискванията или поради външни фактори и условия по време на изпълнение на проекта.
- ✓ Контрол на качеството - проследяване на специфичните за проекта резултати и оценка на тяхното съответствие с приетите стандарти.
- ✓ И др.

В раздел „Етапи и последователност на извършване на СМР“ участникът е декларирал, че обществената поръчка включва 3-те основни етапа за изпълнение, а именно: подготвителен етап, същинско изпълнение и заключителен етап. През тях се реализират отделни дейности и действия, съвкупността от които дава възможност за реализация на завършен функционален продукт с обхват и обем съгласно тръжната документация.

Подготвителният етап се реализира в 2 аспекта: организационен период и мобилизация.

• През организационния период в рамките на подготвителния етап ще бъдат извършени следните административни действия:

- Планиране на изпълнението на обществената поръчка в посочените по-горе аспекти вкл. подготовка на плана за логистиката и свързаните с нея процедури за осигуряване на ритмичното и навременно пристигане на материали, оборудване и доставки до строителните площадки.
- Уведомяване и получаване на съгласие от органите по безопасност на движението за началото и продължителността на строителство, както и уведомяване на органите по пожарна и аварийна безопасност за началото и продължителността на строителство.
- Уточняване и съгласуване съвместно с общинската администрация на местата за извозване на земни маси и строителни отпадъци.
- Предварителен подбор, одобрение на материалите и договаряне на доставките. С това се гарантира качеството на материалите /извън входящия контрол при доставката им и текущия контрол при влагането им/, защото има достатъчно време за проверка на място на условията и контрола при производството им; техническите им характеристики с оглед съответствие с изискванията на Възложителя, проектната и тръжна документация; и сроковете на доставка /има достатъчно време за планиране и организиране в т.ч. логистично, вкл. за планиране на финансирането/, респективно сроковете за изпълнение на строителството.



ПРОГРАМА ЗА РАЗВИТИЕ НА СЕЛСКИТЕ РАЙОНИ 2014-2020  
ЕВРОПЕЙСКИ ЗЕМЕДЕЛСКИ ФОНД ЗА РАЗВИТИЕ НА СЕЛСКИТЕ РАЙОНИ:  
„ЕВРОПА ИНВЕСТИРА В СЕЛСКИТЕ РАЙОНИ“

- Периодът на мобилизация /видно от дейностите, които обхваща/, ще започне след подписване на Договор между Изпълнителя и Възложителя.
- През периода на мобилизация ще бъдат извършени следните действия:
  - Съгласувано с Възложителя, определяне на място за позициониране на Временно селище и изграждането му;
  - Осигуряване на складови, битови или друг вид площи, необходими за изпълнение на Възложените СМР;
  - Преглед и мобилизиране на механизацията, необходима за изпълнение на строителството/по график в зависимост от необходимостта.
  - Устройване на строителна площадка;
  - Преди започване на строителството ще бъде създадена временната строителна база. Тя ще осигури нормални санитарно - хигиенни условия за: хранене, преобличане, отдих, даване на първа медицинска помощ, снабдяване с питейна вода.
- Във временната строителна база ще бъдат осигурени складови офиси.

Същинското изпълнение на строителството включва изпълнение на всички СМР от обществената поръчка, както и съпътстващите ги такива /контрол на качеството, тествания, въвеждане в експлоатация, съставяне на актове и протоколи по Наредба 3 и др./

- Доставка на материали.
  - Всички материали, вложени в работата ще са нови.
  - Доставката на материалите и изпълнението на работите на обекта ще бъде съгласно изискванията на Договора, по подходящ начин и грижливо, съгласно общоприетата добра практика, с подходящо оборудвани съоръжения и безвредни материали.
  - Ще бъдат представени мостри от Материали и съответната информация, за преглед в съответствие с изискванията на договорните документи:
  - Стандартни мостри от материали на производителя, за които материали е възможно; Всяка мостра ще има обозначение за произход и на предназначение за ползване в обекта.
  - Декларации за експлоатационни показатели;
  - Декларации за характеристики на строителните материали;
  - Декларации за съответствие, при продукти произведени по индивидуален проект;
  - Сертификати за качество;
  - Образци;
  - Гаранции от производителя;
  - Данни за производителя;
  - Технически спецификации на материала;
  - Въвеждане на обекта в експлоатация;
  - Целият процес на строителство и въвеждане в експлоатация на обекта, ще бъде стриктно съобразен с действащите нормативни актове;
- Заключителния етап включва:
    - Предаване на документацията на обекта на Възложителя и Строителния надзор;



ПРОГРАМА ЗА РАЗВИТИЕ НА СЕЛСКИТЕ РАЙОНИ 2014-2020  
ЕВРОПЕЙСКИ ЗЕМЕДЕЛСКИ ФОНД ЗА РАЗВИТИЕ НА СЕЛСКИТЕ РАЙОНИ:  
„ЕВРОПА ИНВЕСТИРА В СЕЛСКИТЕ РАЙОНИ“

- Ръководителя на обекта разработва преди завършване на обекта план - график за цялостната работа, свързана с предаването му, като определя специализирана работна група, която прави опис на всички документи, необходими за приемателната комисия, включващи:
- Екзекутивни чертежи, включващи и резултати от геодезически измервания;
- Актове за скрити видове работи;
- Сертификати за вложени материали, изделия, конструкции и заготовки;
- Други документи, които е било необходимо да се водят съгласно изискванията на проекта, спецификацията и договора, както и действащите нормативни разпоредби;
- Почистване на строителната площадка;
- Ще бъдат ограничени дейностите до определените граници на строителната площадка. При строителството и изграждането ще се поддържат площадките чисти, подредени и в безопасно състояние. Изхвърлянето на всички неизползвани материали и отпадъци, свързани със строителните работи ще бъде задължение на изпълнителя и ще се осъществява на специално отделеното за целта депо.
- След приключване на работите по обекта своевременно ще се демонтира от временната база всичките съоръжения (складове, офиси и битови помещения), ще бъде изтеглена цялата механизация и невложени материали и ще бъде разчистено.
- Гаранционно обслужване;
- Отговорен за дейностите по гаранционното обслужване на обекта е Ръководителя на обекта.

Посочена е необходимата документация, която ще се води през периода на гаранционното обслужване.

В раздел „Технология и изпълнение на предвидените дейности“ е посочена технологията на изпълнение на земни работи, разваляне на съществуваща асфалтобетонова и трошенокаменна настилка, изкопи, насипи, бетонови бордюри, отводняване, паважни настилки.

Представена е технологичната последователност на изпълнение, като в табличен вид са посочени СМР, ед. мярка, количество, производителност, продължителност, условно начало, условен край, последователност и ресурси.

Разписан е подход за доставка на материалите, начин на складиране, начин на влагане и изпитвания.

Представен е ръководният екип за изпълнение на СМР, както и конкретните задължения, които те ще изпълняват съобразно функцията- технически ръководител на обекта, координатор по безопасност и здраве, специалист по контрол на качеството, инженер геодезист. В табличен вид е представено разпределението по експерти с посочване на видовете СМР.

Разписана е система от мерки за осигуряване на качеството, предложени са мерки за вътрешен контрол и са посочени ангажираните експерти и конкретните задължения.

Предложени са мерки касаещи социалните характеристики, намаляване на негативното въздействие от изпълнението върху кръга засегнати лица -достъп до комунални услуги и физически достъп.



ПРОГРАМА ЗА РАЗВИТИЕ НА СЕЛСКИТЕ РАЙОНИ 2014-2020  
ЕВРОПЕЙСКИ ЗЕМЕДЕЛСКИ ФОНД ЗА РАЗВИТИЕ НА СЕЛСКИТЕ РАЙОНИ:  
„ЕВРОПА ИНВЕСТИРА В СЕЛСКИТЕ РАЙОНИ“

Приложен е Линеен график за изпълнение на дейностите, в който се посочени СМР, ед. мярка, количество, произ., продъл., условно начало, условен край, после. и ресурси.

Представени са диаграми на работната ръка.

След извършената проверка на Техническото предложение на „Европейски пътища“ АД по Обособена позиция №3, комисията констатира, че са налице несъответствия с условията и изискванията на Възложителя, посочени в документацията за обществената поръчка, а именно:

В документацията за участие в обществената поръчка в раздел „Изисквания към техническите предложения на участниците“ е залегнало следното изискване към линейните графици на претендентите: „*Линейният график следва да съдържа информация за отделните дейности, продължителност, предвидената работна ръка, нейната квалификация и предвиденото оборудване и механизация, времетраене, начален и краен ден за всяка дейност*“.

*В случай че участник представи организация на работата, която не включва посочените по-горе елементи и/или линеен график, който не съответства на посочените изисквания, същият се отстранява от участие и офертата му не се допуска до по-нататъшно участие в процедурата.*

Комисията установи липса на важен елемент в представения от Участника Линеен график. Липсва информация за квалификацията на предвидената работна ръка за всяка дейност. Тази липса в графика води до неизпълнение на изискванията на Възложителя и невъзможността да се определи дали посочената стратегия за реализиране на обекта е съобразена с нормативните уредби и техническата спецификация. От друга страна, не става ясно каква е необходимата ресурсна обезпеченост предвидена за изпълнение на всяко СМР, с която Участникът ще гарантира качествено изпълнение на обекта.

В Линеен график на ред №19 по позиция „Подложки от пясък 4см“ не се четат посочените начален и краен ден за дейността, което е равносилно на липсата този елемент.

19	ПОДЛОЖКИ ОТ ПЯСЪК 4(м3)	23,20	2,58	9 days	Fri 20. Sat 28.3.17	Работник;Трамбовка
----	-------------------------	-------	------	--------	---------------------	--------------------

В раздел „Етапи и последователност на извършване на СМР“ участникът е посочил в същинското изпълнение на строителството включва изпълнение на всички СМР от обществената поръчка, както и съпътстващите ги такива /контрол на качеството, тествания, въвеждане в експлоатация, съставяне на актове и протоколи по Наредба 3 и др./

• Заключителния етап включва:

- Предаване на документацията на обекта на Възложителя и Строителния надзор;
- Ръководителя на обекта разработва преди завършване на обекта план - график за цялостната работа, свързана с предаването му, като определя специализирана работна група, която прави опис на всички документи, необходими за приемателната комисия, включващи:

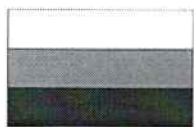

ПРОГРАМА ЗА РАЗВИТИЕ НА СЕЛСКИТЕ РАЙОНИ 2014-2020  
ЕВРОПЕЙСКИ ЗЕМЕДЕЛСКИ ФОНД ЗА РАЗВИТИЕ НА СЕЛСКИТЕ РАЙОНИ:  
„ЕВРОПА ИНВЕСТИРА В СЕЛСКИТЕ РАЙОНИ“

- Екзекутивни чертежи, включващи и резултати от геодезически измервания;
- Актове за скрити видове работи;
- Сертификати за вложени материали, изделия, конструкции и заготовки;
- Други документи, които е било необходимо да се водят съгласно изискванията на проекта, спецификацията и договора, както и действащите нормативни разпоредби;
- Почистване на строителната площадка;

Видно от горепосоченото дейността „ Въвеждане в експлоатация“ е разписана да бъде изпълнена преди подписване на Констативен акт №15, което не съответства на изискванията на Наредба № 2 от 31 юли 2003 г. за въвеждане в експлоатация на строежите в Република България и минимални гаранционни срокове за изпълнени строителни и монтажни работи, съоръжения и строителни обекти.

В документацията за участие в обществената поръчка в раздел „Изисквания към техническите предложения на участниците“ е залегнало следното изискване: *„С цел изясняване на предлаганата организация, следва да се представи описание на планираната последователност на изпълнението, в което да се включат всички дейности и предвидените за тях ресурси и време, съгласно линейния график на участника.“*

В раздел „Технологична последователност на изпълнение“ в представената Таблица за етапи „Подготвителен“ и „Заклучителен“, както и в Линейния график не са предвидени човешки ресурси за обезпечаване изпълнението на съответните дейности.

С оглед изложеното комисията счита, че участникът не е спазил изискванията на възложителя към съдържанието на Техническо то предложение. Установените несъответствия правят офертата на Участника неподходяща по смисъла на § 2, т. 25 от ДР на ЗОП, тъй като не отговаря на изискванията на Възложителя. По този начин не е спазено и нормативното изискване по чл. 39, ал. 3, т. 1, б. „б“ от ПЗЗОП предложението за изпълнение на поръчката на участника да е в съответствие с изискванията на Възложителя.

Констатираните несъответствия в техническото предложение водят до несъответствие на участника с предварително обявените условия на поръчката, поради което на основание чл. 107, т. 2, б. „а“ от ЗОП Комисията предлага „Европейски пътища“ АД за отстраняване от участие в процедурата по обособена позиция №3.

На 11.03.2020 г., от 9:30 часа, в Заседателната зала на Община Рудозем, находяща се на трети етаж в административната сградата на Община Рудозем, на адрес бул. „България“ №15 в изпълнение на Заповед №374/22.10.2019 г. на инж. Недко Кулевски- Заместник-кмет на Община Рудозем, упълномощен със Заповед №318/20.09.2019 г. за заместване относно провеждане на „публично състезание“ се събра комисията в пълен и основен състав, за да продължи работата си.





ПРОГРАМА ЗА РАЗВИТИЕ НА СЕЛСКИТЕ РАЙОНИ 2014-2020  
ЕВРОПЕЙСКИ ЗЕМЕДЕЛСКИ ФОНД ЗА РАЗВИТИЕ НА СЕЛСКИТЕ РАЙОНИ:  
„ЕВРОПА ИНВЕСТИРА В СЕЛСКИТЕ РАЙОНИ“

## Обособена позиция №4: „Реконструкция на улица в с. Чепинци, община Рудозем“

### 1. Участник №2 „АРТСТРОЙ“ ООД, ЕИК 120564924

#### Съдържание на Техническото предложение

Комисията констатира, че техническото предложение на участника е представено по Образец № 2 от документацията. Участникът е декларирал, че при изготвяне на офертата са спазени задълженията, свързани с данъци и осигуровки, опазване на околната среда, закрила на заетостта и условията на труд.

#### Кратко описание на техническото предложение:

В представеният *Образец № 2 Предложение за изпълнение на поръчката за обособена позиция №4 участник „АРТСТРОЙ“ ООД* е предложил срок за изпълнение на поръчката **180 (сто и осемдесет) календарни дни**, който включва времето от подписване на Протокол за откриване на строителна площадка и определяне на строителна линия и ниво на строежа до подписване на Констативен акт за установяване годността за приемане на строежа (част, етап от него)- Приложение № 15 към чл.7, ал. 3, т. 15 от Наредба № 3 от 31 юли 2003 година.

Участникът е декларирал, че гаранционните срокове за обекта ще съответстват на сроковете, съгласно чл. 20, ал. 3 и ал. 4 от Наредба № 2 от 31 юли 2003 г. за въвеждане в експлоатация на строежите в Република България и минимални гаранционни срокове за изпълнени строителни и монтажни работи, съоръжения и строителни обекти и няма да бъдат по-кратки от посочените там.

Също така е потвърдено, че Строително-монтажните работи (СМР) ще бъдат изпълнени в съответствие със съществените изисквания към строежите, определени чрез Закона за устройство на територията (ЗУТ), както и другото приложимо действащо законодателство в областта на строителството.

В техническото си предложение участникът е представил своята организация и изпълнение на строителните процеси, която включва работна програма, предложение за технология и организация изпълнението на строителството, методология и организация за изпълнение на поръчката.

Представено е дружеството, предмет на дейност, посочени са внедрени системи за управление на качеството, околна среда, членство на Българската стопанска камера и Камарата на строителите в България.

В т.2 „Предмет на поръчката“ са описани предмета на поръчката, източник на финансиране, съществуващото положение на обекта, част „Пътна“, част „Геодезия“, част „Конструктивна“, част „Временна организация на движението“, Част „Организация на движението“.

В част II „Работна програма“ участникът е разписал дейностите на изпълнение на поръчката, като са посочени следните етапи:



ПРОГРАМА ЗА РАЗВИТИЕ НА СЕЛСКИТЕ РАЙОНИ 2014-2020  
ЕВРОПЕЙСКИ ЗЕМЕДЕЛСКИ ФОНД ЗА РАЗВИТИЕ НА СЕЛСКИТЕ РАЙОНИ:  
„ЕВРОПА ИНВЕСТИРА В СЕЛСКИТЕ РАЙОНИ“

- **ЕТАП 1.** Мобилизационна дейност, който включва Мобилизация на екипа за работа и Подготвителни работи;
- **ЕТАП 2.** Строително-монтажни работи;
- **ЕТАП 3.** Демобилизация на строителната площадка;
- **ЕТАП 4.** Отчитане и предаване на обекта

В първият етап участникът е включил дейности по мобилизация на екипа за работа, който ще бъде ангажиран в изпълнението на поръчката и отговаря на изискванията, посочени в документацията.

„Артстрой“ ООД е посочил ръководния екип – технически ръководител, координатор по безопасност и здраве, специалист по контрол на качеството в строителството, инженер-геодезист. Предложен е изпълнителският екип за работа. Посочена е и механизацията, която ще се използва по време на изпълнение на обекта.

Дейностите, които ще се изпълняват по време на етапа са:

- Организация по пристигане и настаняване;
- Осигуряване на квартири за ръководния и изпълнителски състав;
- Осигуряване и оборудване на офис на Изпълнителя;
- Пристигане на работния персонал до обекта, настаняване и запознаването му със спецификата на работа и конкретните условия, подробен оглед на строителната площадка и инструктаж по ЗБУТ;

Подготвителните работи, които „Артстрой“ ООД ще извърши включват: създаване на временна строителна база, временно водоснабдяване, санитарни възли, временно ел. захранване, доставка на материали, срещи предхождащи строителството, спазване на изискванията за опазване на околната среда, системи за проверка и контрол на работите в процеса на тяхното изпълнение, проверки и изпитвания, изисквания за сигурност, защита на собствеността противопожарна защита.

В този етап е включена дейността по подписване на Протокол за откриване на строителната площадка и определяне на строителна линия и ниво (обр. 2а).

Във вторият етап „Строително-монтажни работи“ са посочени следните предвидени строително-монтажни работи (СМР) на обекта: бетонови бордюри, отводняване, стоманобетонови подпорни стени, предпазни системи за пътища, подготовка на терена и земна основа на настилките, в част „Конструктивна“ са посочени подпорна стена №1, подпорна стена №2, подпорна стена №3, подпорна стена №4, подпорна стена №5 и подпорна стена №6, плочест водосток. Представена е организацията на движение.

Предвидените за изпълнение СМР ще се извършват съгласно изискванията на чл.169, ал.1 от Закона за устройство на територията (ЗУТ) и на техническия проект. Документирането на извършените СМР ще се осъществява съгласно Наредба № 3/31.07.2003 г. за съставяне на актове и протоколи по време на строителството и чрез протоколи за изпълнени строително-монтажни работи, в които се отразяват видовете работи, количества и единични цени.

В строежа ще се влагат само строителни продукти, в съответствие на съществените изисквания към строежите и да имат оценка на съответствието, съгласно Закона за техническите изисквания към



ПРОГРАМА ЗА РАЗВИТИЕ НА СЕЛСКИТЕ РАЙОНИ 2014-2020  
ЕВРОПЕЙСКИ ЗЕМЕДЕЛСКИ ФОНД ЗА РАЗВИТИЕ НА СЕЛСКИТЕ РАЙОНИ:  
„ЕВРОПА ИНВЕСТИРА В СЕЛСКИТЕ РАЙОНИ“

продуктите, съответно на "Наредбата за съществените изисквания и оценяване съответствието на строителните продукти" и ще са с качество, отговарящо на гаранционните условия. Няма да се допуска изпълнение с нестандартни материали.

По етап 3 „Демобилизация на строителната площадка“ е предвидено след приключване на работите по обекта "АРТСТРОЙ" ООД своевременно ще демонтира от временната си база всичките си съоръжения (складове, офиси и битови помещения), ще изтегли цялата си механизация и невложени материали и ще я почисти за своя сметка. "АРТСТРОЙ" ООД ще вземе всички необходими мерки за опазване на околната среда (на и извън строителната площадка и на временната си строителна база), както и за недопускане на щети и отрицателно въздействие върху хора и имущество, вследствие замърсяване, лъчения, шум и други вредни последици от работите по предмета на договора. "АРТСТРОЙ" ООД ще възстанови всички площи и имоти повредени или нарушени от неговите действия.

В етап 4 „Отчитане и предаване на обекта“, дейностите, които "АРТСТРОЙ" ООД ще организира за етапа на въвеждане на строежа в експлоатация и постигане на проектните показатели са:

- Изготвяне на техническа документация съгласно ЗУТ по време на строителството (протоколи по Наредба 3, бетонов дневник, описи и др. съгласно ЗУТ, измервателни протоколи, помощни документи към АМП и други);
- Провеждане на срещи за отразяване на напредъка на работите;
- Провеждане на изпитвания при завършване на обекта;
- Мерки по опазване на околната среда;
- 

В т.2 „Описание на СМР и тяхната последователност“ участникът е посочил, че е представил подробен Линеен график за всички видове работи - поетапно последователност на изпълнението и разпределение на ресурсите и работната сила. Към линейният график е приложена и диаграма на всички дейности предмет на обществената поръчка - всички СМР и са предвидени и дни за неблагоприятни атмосферни условия.

Линейният календарен план с хоризонтални диаграми (ЛКПХД) се състои от две части - таблична и графична. В табличната част се съдържа информация за:

- Наименованието на работата.
- Относителна дата за начало на работата.
- Относителна дата за край на работата.
- Предвидените ресурси - работна ръка и механизация за всяко СМР.

Представена е таблица, в която са посочени видовете работа, стартова дата, време за работа, крайна дата, машини и работна ръка.

За всяка от дейностите е показано разпределението и броят на необходимите строителни лица за всяка една операция. Посочена е норма време за изпълнение на всяка една операция.



ПРОГРАМА ЗА РАЗВИТИЕ НА СЕЛСКИТЕ РАЙОНИ 2014-2020  
ЕВРОПЕЙСКИ ЗЕМЕДЕЛСКИ ФОНД ЗА РАЗВИТИЕ НА СЕЛСКИТЕ РАЙОНИ:  
„ЕВРОПА ИНВЕСТИРА В СЕЛСКИТЕ РАЙОНИ“

За всяка операция са дефинирани необходимите технически ресурси за нейното изпълнение.

В т.3 „Технология за изпълнението на СМР“ е представена технологията на изпълнение на:

- земни работи - област на приложение и обхват на работата, материали, машини и оборудване, напречни и надлъжни профили, условия за започване на земните работи, приемане на геодезическите работи, съоръжения за отвеждане на повърхностни води, изграждане на временни пътища, спиране на земните работи, оформяне на земното легло на пътната настилка;

- изкопи - обхват на работата, изкоп на горния слой почва, изкоп на подходящ материал, изкоп на неподходящ материал, неподходящ материал в изкоп, технология на изкопните работи, изкопи за съоръжения, изкопи за основи на съоръжения, отводняване на изкопи за основи, конструктивни отклонения;

- основни пластове от зърнести минерални материали необработени със свързващи вещества - общи изисквания към минералните материали, специфични изисквания към трошения камък, използван за изпълнение на основни пластове, необработени със свързващи вещества, избор на източник на материал, изпълнение на опитен участък, складиране и съхранение на материалите, оборудване;

- изграждане на основните пластове от зърнести минерални материали, котени със свързващи вещества - ограничения при изграждането, последователност на технологичните операции при изпълнение на основни пластове с полагаща машина, последователност на технологичните операции при изпълнение на основни пластове с автогрейдер, допустими дебелини на уплътнения пласт в зависимост от размера на зърната и вида на уплътнителните машини, предпазване и поддържане на изпълнени пластове, допустими отклонения, отклонения на нивата на повърхността, широчина на пластове, отклонения на дебелината на пластове, отклонения на напречното сечение на пластове, степен на уплътняване; оформяне на земното легло на пътната настилка;

- асфалтови работи - вземане на проби и изпитване, ограничения от атмосферни условия, транспортиране на асфалтовите смеси, полагане, уплътняване, изпълнение на опитни участъци, оборудване за транспорт на готовата асфалтова смес, оборудване за полагане на асфалтовата смес, валяци, валяци със стоманени бандажи, валяци с пневматични гуми, автогудронатор, превоз асфалтови смеси;

- първи битумен разлив за връзка - разреден битум, ограничения, определени от атмосферните условия, температура на полагане, необходимо оборудване, подготовка на повърхността, нанасяне на разредения битум, поддържане;

- втори битумен разлив - битумна емулсия, ограничения, определени от атмосферните условия, температура на полагане, необходимо оборудване, подготовка на повърхността, нанасяне на битумната емулсия;

- отводняване - поддържане на изградените отводнителни устройства, свързване към съществуващи тръбопроводи, шахти и канали, готови бетонни елементи;

- част настилки - демонтажни работи, подготовка на основата, полагане на бордюри, полагане на павета, изграждане на настилки от бетонови тактилни ивици, изисквания към завършените настилки и покрития, кофражни работи, армировъчни работи, бетонови работи, комуникационна мрежа,

- пътни знаци - носещи стълбове и основи за пътни знаци, допълнителни изисквания



ПРОГРАМА ЗА РАЗВИТИЕ НА СЕЛСКИТЕ РАЙОНИ 2014-2020  
ЕВРОПЕЙСКИ ЗЕМЕДЕЛСКИ ФОНД ЗА РАЗВИТИЕ НА СЕЛСКИТЕ РАЙОНИ:  
„ЕВРОПА ИНВЕСТИРА В СЕЛСКИТЕ РАЙОНИ“

Посочени са и материалите, машини и оборудване, контрол при изпълнението, временна организация и безопасност на движението

В част III „Методология и организация на изпълнението на поръчката“ са представени подхода за управление на изпълнението на договора, изисквания към строителството, изисквания към материалите, описание на материалите, документи за съответствие, представени са входящ, технологичен и приемателен контрол.

В т.2 „Организация и ключов персонал“ е представен ръководния персонал, отговарящ за изпълнението на поръчката, екипа от технически изпълнители. Направено е разпределение на отговорностите на експертите. Представена е техническата обезпеченост на екипа.

Разписани са координацията, взаимодействие с Възложителя, надзора и други страни.

Предложени са мерки по управление на качеството, методи за контрол за спазване на срока, методи за контрол за гарантиране на качеството на доставките, методи за контрол и изпитване за спазване срока и гарантиране качеството на доставките.

Посочено е нормативното законодателство, което ще се спазва при изпълнение на поръчката.

Представени са мерки по опазване на околната среда по време на строителството, осигуряване на безопасни и здравословни условия на труд, мерки за предупреждение на населението при спиране на движението, предотвратяване струпването на строителна техника и осигуряване на обходни маршрути, социални характеристики, свързани с изпълнението на договора.

Приложен е Линеен график за изпълнение на дейностите, като за всеки вид СМР са посочени мярка, количество, стартова дата, време за работа, крайна дата, машини и техника работна ръка и квалификация. От графика е видна последователност на изпълнение на дейностите. Приложена е диаграма на работната ръка.

След като разгледа техническото предложение на „АРТСТРОЙ“ ООД, комисията констатира, че същото е разработено съгласно техническата спецификация и изискванията на Възложителя, с което отговаря на предварително обявените условия на Възложителя и го допуска до по-нататъшно участие в процедурата по обособена позиция №4.

## 2. Участник №3 „Герт Груп“ ЕООД, ЕИК 115872945

### Съдържание на Техническото предложение

Комисията констатира, че техническото предложение на участника е представено по Образец № 2 от документацията. Участникът е декларирал, че при изготвяне на офертата са спазени задълженията, свързани с данъци и осигуровки, опазване на околната среда, закрила на заетостта и условията на труд.



ПРОГРАМА ЗА РАЗВИТИЕ НА СЕЛСКИТЕ РАЙОНИ 2014-2020  
ЕВРОПЕЙСКИ ЗЕМЕДЕЛСКИ ФОНД ЗА РАЗВИТИЕ НА СЕЛСКИТЕ РАЙОНИ:  
„ЕВРОПА ИНВЕСТИРА В СЕЛСКИТЕ РАЙОНИ“

### Кратко описание на техническото предложение:

В представеният *Образец № 2 Предложение за изпълнение на поръчката за обособена позиция №4 участник „Герт Груп“ ЕООД* е предложил срок за изпълнение на поръчката **56 (петдесет и шест) календарни дни**, който включва времето от подписване на Протокол за откриване на строителна площадка и определяне на строителна линия и ниво на строежа до подписване на Констативен акт за установяване годността за приемане на строежа (част, етап от него)- Приложение № 15 към чл.7, ал. 3, т. 15 от Наредба № 3 от 31 юли 2003 година.

Участникът е декларирал, че гаранционните срокове за обекта ще съответстват на сроковете, съгласно чл. 20, ал. 3 и ал. 4 от Наредба № 2 от 31 юли 2003 г. за въвеждане в експлоатация на строежите в Република България и минимални гаранционни срокове за изпълнени строителни и монтажни работи, съоръжения и строителни обекти и няма да бъдат по-кратки от посочените там.

Също така е потвърдено, че Строително-монтажните работи (СМР) ще бъдат изпълнени в съответствие със съществените изисквания към строежите, определени чрез Закона за устройство на територията (ЗУТ), както и другото приложимо действащо законодателство в областта на строителството.

Техническото си предложение за изпълнение на поръчката участникът е започнал с представяне на дружеството, предмет на дейност, посочени са внедрени системи за управление на качеството, околна среда, система за управление на здравето и безопасността при работа, система за социално отговорно управление, членство в Камарата на строителите в България.

В т.1 представено е описание на обекта: Представено е описание на обекта: „Реконструкция на улица "Трамповска" в с. Чепинци, общ. Рудозем".

В част „Пътна“ са разгледани ситуацията, надлъжен профил, наперчни профили, типови напречни профилни детайли, комуникационна мрежа, отводняване, подмяна на връхната конструкция на плочест водосток, стоманобетонни подпорни стени и предпазни системи за пътища.

В част „Геодезия“ са разгледани геодезическа снимка и трасировъчен план.

По част „Конструктивна“, участникът е представил подробно изпълнението на подпорна стена №1, подпорна стена №2, подпорна стена №3, подпорна стена №4, подпорна стена №5 и подпорна стена №6, посочени са специалните изисквания за стените, плочест водосток.

Описани са временната организация на движението, организация на движението.

В т.2 „Приложимо законодателство“ са посочени закони, наредби и др. нормативни актове, които участникът ще спазва при изпълнение на поръчката.

В т.3 „Технология на изпълнение на СМР, съобразно техническата спецификация и особеностите на обекта, с цел осигуряване на безопасна работа и изискванията за опазване на околната среда“ са представени дейностите по земни работи, изкоп, обратна засипка, укрепване и уплътняване на тръбопровод, изкоп на канали, обратна засипка на канали, шахти и камери, отводняване, настилка от тръсен камък, полагане на бетонни бордюри, асфалтови работи, комуникационно мрежа, подмяна на



ПРОГРАМА ЗА РАЗВИТИЕ НА СЕЛСКИТЕ РАЙОНИ 2014-2020  
ЕВРОПЕЙСКИ ЗЕМЕДЕЛСКИ ФОНД ЗА РАЗВИТИЕ НА СЕЛСКИТЕ РАЙОНИ:  
„ЕВРОПА ИНВЕСТИРА В СЕЛСКИТЕ РАЙОНИ“

върхната конструкция на съществуващ водосток, отводняване, стоманобетонни подпорни стени, стандартни пътни знаци.

В т.4 “Технологична последователност“ са разписани етапите и последователността на извършване на СМР, както следва:

- подготовка на строителството;
- изпълнение на СМР по проект;
- предаване на строежа;

В етап I „Подготовка на изпълнението на строителството“ са предвидени следните дейности:

- Дейност 1 “Откриване на строителна площадка, подготвителни дейности и мобилизация“
  - Задача 1: Получаване на разрешение за строеж от Възложителя за изпълнение на СМР и съставяне и подписване на протокол за откриване на строителна площадка и определяне на строителна линия и ниво;
  - Задача 2: Подготвителни дейности по мобилизация. временно строителство;
  - Задача 3: Отлагане върху терена и трасиране на съществуващите подземни комуникации;
  - Задача 4: Временна организация на движението

В етап II „Изпълнението на строителството“ са предвидени следните дейности:

- **ДЕЙНОСТ 1: ЗЕМНИ РАБОТИ;**

- Задача 1. Изкоп в земни почви машинно;
- Задача 2. Изкоп в средно скални почви машинно;
- Задача 3. Натоварване на земни почви на камион;
- Задача 4. Превоз със самосвали на земни и скални почви без натоварване;
- Задача 5. Разкъртване на бетонова пътна конструкция;
- Задача 6. Направа на насип за пътища и ЖП линии от скални почви;

- **ДЕЙНОСТ 2: ПЪТНИ РАБОТИ;**

- Задача 1. Механично разкъртване на асфалтова настилка за образуване на фуга между старата и нова пътна конструкция
- Задача 2. Изграждане на видими бордюри 15/25 върху подложен бетон С 12/15 (В 15).
- Задача 3. Уплътняване на земна основа за полагане на заклинен трошен камък
- Задача 4. Полагане на основа от заклинен трошен камък (трошенокаменна настилка)
- Задача 5. Полагане на асфалтобетон - неплътна смес за долен пласт



ПРОГРАМА ЗА РАЗВИТИЕ НА СЕЛСКИТЕ РАЙОНИ 2014-2020  
ЕВРОПЕЙСКИ ЗЕМЕДЕЛСКИ ФОНД ЗА РАЗВИТИЕ НА СЕЛСКИТЕ РАЙОНИ:  
„ЕВРОПА ИНВЕСТИРА В СЕЛСКИТЕ РАЙОНИ“

- Задача 6. Полагане на асфалтобетон - плътна смес за изравнителен пласт
- Задача 7. Полагане на асфалтобетон - плътна смес за горен пласт

- **ДЕЙНОСТ 3. СИГНАЛИЗАЦИЯ**

- Задача 1. Стандартни пътни знаци от светлоотразително фолио втори типоразмер
- Задача 2. Стоманена стойка 4.00 м за вертикална сигнализация

- **ДЕЙНОСТ 4. ДРЕНАЖ И ДЪЖДОПРИЕМНА КАНАЛИЗАЦИЯ**

- Задача 1. Изкоп в земни почви машинно
- Задача 2. Изкоп в скални почви с компресор
- Задача 3. Натоварване на земни почви на камион
- Задача 4. Натоварване на скални почви на камион
- Задача 5. Превоз със самосвали на земни и скални почви без натоварване.
- Задача 6. Поставяне на дъждоприемни тръби SN8 Ф200 мм
- Задача 7. Поставяне на напречни дъждоприемни тръби SN8 Ф200 мм под пътната настилка
- Задача 8. Полагане на пясък под канализационните тръби
- Задача 9. Засипване на тесни изкопи с баластра с включена трамбовка
- Задача 10. Полагане на подложен бетон клас С 12/15 (В15) шахтите и надлъжните отводнители
- Задача 11. Поставяне на бетонови кръгли дъждоприемни шахти.
- Задача 12. Полагане на бетон клас С25/30 (В30) за направата на напречен отводнители.
- Задача 13. Повдигане или сваляне на решетки и шахти при асфалтова настилка
- Задача 14. Кофраж за напречни отводнители
- Задача 15. Поставяне на чугунени капаци на шахтите
- Задача 16. Поставяне на чугунени капаци на напречните отводнители

- **ДЕЙНОСТ 5. ЗАЩИТНИ ПРЕДПАЗНИ СИСТЕМИ И ПЕШЕХОДНИ ОГРАДИ**

- Задача 1. Поставяне на тежък парапет

- **ДЕЙНОСТ 6. КОМУНИКАЦИОННИ МРЕЖИ И СЪОРЪЖЕНИЯ**

- **ДЕЙНОСТ 7. КОМУНИКАЦИОННА МРЕЖА**

- Задача 1. Изкоп в земни почви машинно
- Задача 2. Изкоп в средно скални почви машинно
- Задача 3. Натоварване на земни почви на камион
- Задача 4. Натоварване на скални почви на камион
- Задача 5. Превоз със самосвали на земни и скални почви без натоварване.
- Задача 6. Полагане на пясък под канализационните тръби





ПРОГРАМА ЗА РАЗВИТИЕ НА СЕЛСКИТЕ РАЙОНИ 2014-2020  
ЕВРОПЕЙСКИ ЗЕМЕДЕЛСКИ ФОНД ЗА РАЗВИТИЕ НА СЕЛСКИТЕ РАЙОНИ:  
„ЕВРОПА ИНВЕСТИРА В СЕЛСКИТЕ РАЙОНИ“

- Задача 7. Полагане на PVC гладкостенни комуникационни тръби  $\Phi 160$  външен диаметър ( $\Phi 150$  вътрешен)
- Задача 8. Полагане на HDPE SN8 комуникационни тръби под пътната настилка  $\Phi 160$  външен диаметър ( $\Phi 150$  вътрешен)
- Задача 9. Засипване на тесни изкопи с баластра с включена трамбовка
- Задача 10. Изграждане на кабелопроводни шахти с размери 100 / 100 / 100

• **ДЕЙНОСТ 8. РЕКОНСТРУКЦИЯ НА СЪЩЕСТВУВАЩ ВОДОСТОК**

- Задача 1. Демонтаж на стари панели, разбиване на стоманобетонови елементи
- Задача 2. Почистване на съществуващо водосточно корито
- Задача 3. Извозване на строителни и други отпадъци
- Задача 4. Полагане на бетон В30 частична корекция на стени на водостока
- Задача 5. Монтаж на нови панели за водостока
- Задача 6. Изработка и монтаж на предпазна решетка

• **ДЕЙНОСТ 9. ПОДПОРНА СТЕНА 1 - 6,07 метра**

- Задача 1. Изкоп в земни почви машинно
- Задача 2. Изкоп в средно скални почви машинно
- Задача 3. Натоварване на земни почви на камион
- Задача 4. Натоварване на скални почви на камион
- Задача 5. Подложен бетон 10 см В15
- Задача 6. Кофраж на основи
- Задача 7. Кофраж на стени
- Задача 8. Изготвяне и монтаж армировка на В420В
- Задача 9. Изготвяне и монтаж армировка на В235В
- Задача 10. Полагане на бетон в основи В30
- Задача 11. Полагане на бетон в стени В30
- Задача 12. Хидроизолация с битумен лак на гърба на стените
- Задача 13. PVC тръби  $\Phi 150$  мм за барбакани с дължина 80 см
- Задача 14. Трошен камък за дренаж зад стени и уплътняване
- Задача 15. Обратен насип и уплътняване
- Задача 16. Извозване на земни маси на депо
- Задача 17. монтаж на бордюри (350x18x500) мм за шапка на стената
- Задача 18. Разваляне на съществуваща каменна подпорна стена

• **ДЕЙНОСТ 10. ПОДПОРНА СТЕНА 2 - 8,24 метра**

- Задача 1. Изкоп в земни почви машинно
- Задача 2. Изкоп в средно скални почви машинно
- Задача 3. Натоварване на земни почви на камион
- Задача 4. Натоварване на скални почви на камион
- Задача 5. Подложен бетон 10 см В15



ПРОГРАМА ЗА РАЗВИТИЕ НА СЕЛСКИТЕ РАЙОНИ 2014-2020  
ЕВРОПЕЙСКИ ЗЕМЕДЕЛСКИ ФОНД ЗА РАЗВИТИЕ НА СЕЛСКИТЕ РАЙОНИ:  
„ЕВРОПА ИНВЕСТИРА В СЕЛСКИТЕ РАЙОНИ“

- Задача 6. Кюфраж на основи
- Задача 7. Кюфраж на стени
- Задача 8. Изготвяне и монтаж армировка на В420В
- Задача 9. Изготвяне и монтаж армировка на В235В
- Задача 10. Полагане на бетон в основи В30
- Задача 11. Полагане на бетон в стени В30
- Задача 12. Хидроизолация с битумен лак на гърба на стените
- Задача 13. PVC тръби Ø150 мм за барбакани с дължина 80 см
- Задача 14. Трошен камък за дренаж зад стени и уплътняване
- Задача 15. Обратен насип и уплътняване
- Задача 16. Извозване на земни маси на депо
- Задача 17. монтаж на бордюри (350x18x500) мм за шапка на стената
- Задача 18. Разваляне на съществуваща каменна подпорна стена

• **ДЕЙНОСТ 11. ПОДПОРНА СТЕНА 3 - 2,97 метра**

- Задача 1. Изкоп в земни почви машинно
- Задача 2. Изкоп в средно скални почви машинно
- Задача 3. Натоварване на земни почви на камион
- Задача 4. Натоварване на скални почви на камион
- Задача 5. Подложен бетон 10 см В15
- Задача 6. Кюфраж на основи
- Задача 7. Кюфраж на стени
- Задача 8. Изготвяне и монтаж армировка на В420В
- Задача 9. Изготвяне и монтаж армировка на В235В
- Задача 10. Полагане на бетон в основи В30
- Задача 11. Полагане на бетон в стени В30
- Задача 12. Хидроизолация с битумен лак на гърба на стените
- Задача 13. PVC тръби Ø150 мм за барбакани с дължина 80 см
- Задача 14. Трошен камък за дренаж зад стени и уплътняване
- Задача 15. Обратен насип и уплътняване
- Задача 16. Извозване на земни маси на депо
- Задача 17. монтаж на бордюри (350x18x500) мм за шапка на стената
- Задача 18. Разваляне на съществуваща каменна подпорна стена

• **ДЕЙНОСТ 12. ПОДПОРНА СТЕНА 4 - 13,00 метра**

- Задача 1. Изкоп в земни почви машинно
- Задача 2. Изкоп в средно скални почви машинно
- Задача 3. Натоварване на земни почви на камион
- Задача 4. Натоварване на скални почви на камион
- Задача 5. Подложен бетон 10 см В15
- Задача 6. Кюфраж на основи



ПРОГРАМА ЗА РАЗВИТИЕ НА СЕЛСКИТЕ РАЙОНИ 2014-2020  
ЕВРОПЕЙСКИ ЗЕМЕДЕЛСКИ ФОНД ЗА РАЗВИТИЕ НА СЕЛСКИТЕ РАЙОНИ:  
„ЕВРОПА ИНВЕСТИРА В СЕЛСКИТЕ РАЙОНИ“

- Задача 7. Кюфраж на стени
- Задача 8. Изготвяне и монтаж армировка на В420В
- Задача 9. Изготвяне и монтаж армировка на В235В
- Задача 10. Полагане на бетон в основи В30
- Задача 11. Полагане на бетон в стени В30
- Задача 12. Хидроизолация с битумен лак на гърба на стените
- Задача 13. PVC тръби Ø150 мм за барбакани с дължина 80 см
- Задача 14. Трошен камък за дренаж зад стени и уплътняване
- Задача 15. Обратен насип и уплътняване
- Задача 16. Извозване на земни маси на депо
- Задача 17. монтаж на бордюри (350x18x500) мм за шапка на стената
- Задача 18. Разваляне на съществуваща каменна подпорна стена

• **ДЕЙНОСТ 13. ПОДПОРНА СТЕНА 5 - 22,76 метра**

- Задача 1. Изкоп в земни почви машинно
- Задача 2. Изкоп в средно скални почви машинно
- Задача 3. Натоварване на земни почви на камион
- Задача 4. Натоварване на скални почви на камион
- Задача 5. Подложен бетон 10 см В15
- Задача 6. Кюфраж на основи
- Задача 7. Кюфраж на стени
- Задача 8. Изготвяне и монтаж армировка на В420В
- Задача 9. Изготвяне и монтаж армировка на В235В
- Задача 10. Полагане на бетон в основи В30
- Задача 11. Полагане на бетон в стени В30
- Задача 12. Хидроизолация с битумен лак на гърба на стените
- Задача 13. PVC тръби Ø150 мм за барбакани с дължина 80 см
- Задача 14. Трошен камък за дренаж зад стени и уплътняване
- Задача 15. Обратен насип и уплътняване
- Задача 16. Извозване на земни маси на депо
- Задача 17. монтаж на бордюри (350x18x500) мм за шапка на стената
- Задача 18. Разваляне на съществуваща каменна подпорна стена

• **ДЕЙНОСТ 14. ПОДПОРНА СТЕНА 6 - 13,71 метра**

- Задача 1. Изкоп в земни почви машинно
- Задача 2. Изкоп в средно скални почви машинно
- Задача 3. Натоварване на земни почви на камион
- Задача 4. Натоварване на скални почви на камион
- Задача 5. Подложен бетон 10 см В15
- Задача 6. Кюфраж на основи



ПРОГРАМА ЗА РАЗВИТИЕ НА СЕЛСКИТЕ РАЙОНИ 2014-2020  
ЕВРОПЕЙСКИ ЗЕМЕДЕЛСКИ ФОНД ЗА РАЗВИТИЕ НА СЕЛСКИТЕ РАЙОНИ:  
„ЕВРОПА ИНВЕСТИРА В СЕЛСКИТЕ РАЙОНИ“

- Задача 7. Кофраж на стени
- Задача 8. Изготвяне и монтаж армировка на В420В
- Задача 9. Изготвяне и монтаж армировка на В235В
- Задача 10. Полагане на бетон в основи В30
- Задача 11. Полагане на бетон в стени В30
- Задача 12. Хидроизолация с битумен лак на гърба на стените
- Задача 13. PVC тръби Ø150 мм за барбакани с дължина 80 см
- Задача 14. Трошен камък за дренаж зад стени и уплътняване
- Задача 15. Обратен насип и уплътняване
- Задача 16. Извозване на земни маси на депо
- Задача 17. монтаж на бордюри (350x18x500) мм за шапка на стената
- Задача 18. Разваляне на съществуваща каменна подпорна стена

• **ДЕЙНОСТ 15 СЪПЪТСТВАЩИ ДЕЙНОСТИ ПО ВРЕМЕ НА СТРОИТЕЛСТВОТО**

- Задача 1. Проби и тестове по време на строителството;
- Задача 2. съставяне на актове и протоколи по време на строителството

В етап III „Предаване на строежа“ са предвидени следните дейности:

• **ДЕЙНОСТ 1 ПОДГОТОВКА ЗА ПРЕДАВАНЕ**

- Задача 1. Окончателни проби и тестове, окомплектоване на строителните книжа;
- Задача 2. Демобилизация, премахване на временното строителство и възстановяване на площадката.

• **ДЕЙНОСТ 2 ПРЕДАВАНЕ НА ОБЕКТА**

- Задача 1. Съставяне и подписване на констативен акт за установяване годността за приемане на строежа

В „Технологична последователност“ е представена технология на изпълнение на СМР, като в табличен вид са посочени наименованието на СМР, ед. мярка, количество, бр. работници/служители, квалификацията на строителните работници/служители, брой и вид на необходимата механизация, продължителност в дни, начало на СМР и край на СМР.

В т.5 са представени изисквания относно осигуряване на безопасни и здравословни условия на труд.

В т.6 са разписани изисквания относно опазване на околната среда

В т.7 е предсатвен План за управление, опазването на околната среда и намаляване на затрудненията за хората, живеещи в района на обекта.

В т.8 е описан начина на доставка на материали, като е представен е подход за доставка на материалите и входящ контрол от страна на експерти, подход за складиране на материалите, контрол на качеството на закупуваните продукти и материали, входящ контрол за материали. Предложени са мерки



ПРОГРАМА ЗА РАЗВИТИЕ НА СЕЛСКИТЕ РАЙОНИ 2014-2020  
ЕВРОПЕЙСКИ ЗЕМЕДЕЛСКИ ФОНД ЗА РАЗВИТИЕ НА СЕЛСКИТЕ РАЙОНИ:  
„ЕВРОПА ИНВЕСТИРА В СЕЛСКИТЕ РАЙОНИ“

за осигуряване на качеството по време на изпълнение на строителството. В хода на строителството ще се правят два вида контрол върху изпълнението на работите по обем, време и стойност.

Посочен е входящият контрол от страна на експерти, отговарящи за мониторинга на качеството при получаване на материали, оборудване и други стоки на обекта. Разписани са контрола при планирането на необходимите за закупуване материали, контрол при съхранение на материалите по време на производствения процес, контрол при транспортирането на материалите, при доставките и складирането.

В т.9 е разписана организация и подход за изпълнение на поръчката.

В т.10 е представено предложение за организация и контрол на строителството.

В т.11 „Състав, обезпеченост и организация на работната ръка и предвидената механизация“ е посочен ръководния състав за реализиране на поръчката, човешките ресурси. Посочени са задълженията и отговорностите на ръководния състав-технически ръководител, специалист контрол по качество, експерт по ЗБУТ, геодезист.

Представени са координацията и комуникацията между членовете на управленския екип, начини на комуникация и координация.

Описана е планираната последователност на изпълнението:

В т.12 е представена система от мерки за осигуряване на качеството по време на изпълнение на договора.

В т.13 предложени са и мерки, касаещи социалните характеристики- намаляване на негативното въздействие от изпълнението върху кръга на засегнатите лица. Представени са мерки за намаляване на затрудненията, свързани със затруднен достъп на моторни превозни средства и пешеходци, мерки за намаляване на затрудненията, свързани с наличие на шум, прах и вибрации в следствие на изпълнението на демонтажни и монтажни работи, мерки за предотвратяване на спиране и смущаване на подаването на вода, електричество, телекомуникации, мерки за предотвратяване на имуществени щети, предложени са дейности за контрол на изпълнението на предложените мерки.

В т.14 са предложени мерки за ограничаване на негативното влияние от строителния процес върху околната среда-основни и допълнителни.

В т.15 са описани изискванията за осигуряване на здравословни и безопасни условия на труд в строителството. План за безопасност и здраве.

В т.16 е представен графика за изпълнение на СМР.

В т.17 е предложена е система за управление на риска - идентифициране на рисковете, оценка на рисковете, определяне на стратегии за управление на рисковете. Направена е оценка на значимостта на рисковете, оценка на вероятността от настъпване на риска, предложена е матрица на риска.

Разгледани са следните критични точки: забава при стартиране на работите и изоставане от графика при текущо изпълнение на дейностите, липса/недостатъчно съдействие и/или информация от страна на други участници в строителния процес, липса /недостатъчна координация и сътрудничество между заинтересованите страни при изпълнение на обекта, трудности при изпълнението на проекта, продиктуван от констатирано технологично неправилно или некачествено изпълнение на дейност, трудности при изпълнението на проекта, продиктувани от протести, жалби и/или други форми на негативна реакция от страна на местното население.



ПРОГРАМА ЗА РАЗВИТИЕ НА СЕЛСКИТЕ РАЙОНИ 2014-2020  
ЕВРОПЕЙСКИ ЗЕМЕДЕЛСКИ ФОНД ЗА РАЗВИТИЕ НА СЕЛСКИТЕ РАЙОНИ:  
„ЕВРОПА ИНВЕСТИРА В СЕЛСКИТЕ РАЙОНИ“

За всяка критична точка са посочени вероятност, степен на въздействие, сфери на влияние, предложени мерки за недопускате/предотвратяване на риска, мерки за преодоляване на риска.

Приложен е Линеен график за изпълнение на дейностите, като за всеки вид СМР са посочени ед. мярка, количество, бр. работници и служители, квалификация на строителните работници/ служители, бр. и вид на необходимата механизация, продължителност в дни, начало на СМР и край на СМР. От графика е видна последователност на изпълнение на дейностите.

Представена е диаграма на работната ръка.

След като разгледа техническото предложение на „ГЕРТ ГРУП“ ЕООД, комисията констатира, че същото е разработено съгласно техническата спецификация и изискванията на Възложителя, с което отговаря на предварително обявените условия на Възложителя и го допуска до по-нататъшно участие в процедурата по обособена позиция №4.

### 3. Участник №5 „Европейски пътища“ АД, ЕИК 115004094

#### Съдържание на Техническото предложение

Комисията констатира, че техническото предложение на участника е представено по Образец № 2 от документацията. Участникът е декларирал, че при изготвяне на офертата са спазени задълженията, свързани с данъци и осигуровки, опазване на околната среда, закрила на заетостта и условията на труд.

#### Кратко описание на техническото предложение:

В представеният *Образец № 2 Предложение за изпълнение на поръчката за обособена позиция №4* участник „Европейски пътища“ АД е предложил срок за изпълнение на поръчката **195 (сто деветдесет и пет) календарни дни**, който включва времето от подписване на Протокол за откриване на строителна площадка и определяне на строителна линия и ниво на строежа до подписване на Констативен акт за установяване годността за приемане на строежа (част, етап от него)- Приложение № 15 към чл.7, ал. 3, т. 15 от Наредба № 3 от 31 юли 2003 година.

Участникът е декларирал, че гаранционните срокове за обекта ще съответстват на сроковете, съгласно чл. 20, ал. 3 и ал. 4 от Наредба № 2 от 31 юли 2003 г. за въвеждане в експлоатация на строежите в Република България и минимални гаранционни срокове за изпълнени строителни и монтажни работи, съоръжения и строителни обекти и няма да бъдат по-кратки от посочените там.

Също така е потвърдено, че Строително-монтажните работи (СМР) ще бъдат изпълнени в съответствие със съществените изисквания към строежите, определени чрез Закона за устройство на територията (ЗУТ), както и другото приложимо действащо законодателство в областта на строителството.

В Техническото си предложение за изпълнение на поръчката участникът е представил своята организация на работа за качествено изпълнение на обществената поръчка.



ПРОГРАМА ЗА РАЗВИТИЕ НА СЕЛСКИТЕ РАЙОНИ 2014-2020  
ЕВРОПЕЙСКИ ЗЕМЕДЕЛСКИ ФОНД ЗА РАЗВИТИЕ НА СЕЛСКИТЕ РАЙОНИ:  
„ЕВРОПА ИНВЕСТИРА В СЕЛСКИТЕ РАЙОНИ“

Дружеството е предложило да изпълни поръчката, съгласно изискванията на възложителя при следните условия:

1. Гаранционните срокове за изпълнените строително - монтажни работи започват да текат от деня, следващ деня на окончателното приемане на обект/а/ ите съгласно Договора и не могат да бъдат по-кратки от законоустановените, съобразно изискванията на НАРЕДБА №2 от 31.07.2003 г. за въвеждане в експлоатация на строежите в Република България и минимални гаранционни срокове за изпълне строителни и монтажни работи, съоръжения и строителни обекти.

2. Вложените материали и изделия - при изпълнение на строителните и монтажни работ ще отоварят на техническите изисквания към строителните продукти съгласно „Наредба за съществените изисквания към строежите и оценяване на съответствието на строителните продукти“.

3. Дейностите ще изпълним в съответствие с Техническата спецификация и одобрения Работен проект, пълното описание на обекта на обществената поръчка и допълнителните разяснения на Възложителя;

4. Целият процес на строителство и въвеждане в експлоатация на обекта, ще бъде стриктно съобразен с действащите нормативни актове.

Изпълнението на поръчката включва:

- Осигуряване на механизация и работна сила, доставка на необходимите суровини и материали, както и всякакви услуги и дейности необходими за изпълнение на обекта.
- Изпълнение на СМР в съответствие с работните проекти и технически спецификации, включително изпитвания, подготовка на екзекутивна документация, геодезическо заснемане и всички необходими дейности по въвеждане на обекта в експлоатация.
- Остраняване на възникнали дефекти в определения за целта период.

В описание на поректа е описана ситуацията, комуникационна мрежа, отводняване, подмяна на връхната конструкция на плочест водосток, стоманобетонова подпорна стена, предпазни системи за пътища.

В раздел „Етапи и последователност на извършване на СМР“ участникът е декларирал, че обществената поръчка включва 3-те основни етапа за изпълнение, а именно: подготвителен етап, същинско изпълнение и заключителен етап. През тях се реализират отделни дейности и действия, съвкупността от които дава възможност за реализация на завършен функционален продукт с обхват и обем съгласно тръжната документация.

Подготвителният етап се реализира в 2 аспекта: организационен период и мобилизация.

• През организационния период в рамките на подготвителния етап ще бъдат извършени следните административни действия:

- Планиране на изпълнението на обществената поръчка в посочените по-горе аспекти вкл. подготовка на плана за логистиката и свързаните с нея процедури за осигуряване на ритмичното и навременно пристигане на материали, оборудване и доставки до строителните площадки.

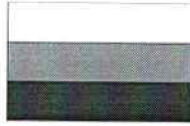

ПРОГРАМА ЗА РАЗВИТИЕ НА СЕЛСКИТЕ РАЙОНИ 2014-2020  
ЕВРОПЕЙСКИ ЗЕМЕДЕЛСКИ ФОНД ЗА РАЗВИТИЕ НА СЕЛСКИТЕ РАЙОНИ:  
„ЕВРОПА ИНВЕСТИРА В СЕЛСКИТЕ РАЙОНИ“

- Уведомяване и получаване на съгласие от органите по безопасност на движението за началото и продължителността на строителство, както и уведомяване на органите по пожарна и аварийна безопасност за началото и продължителността на строителство.
- Уточняване и съгласуване съвместно с общинската администрация на местата за извозване на земни маси и строителни отпадъци.
- Предварителен подбор, одобрение на материалите и договаряне на доставките. С това се гарантира качеството на материалите /извън входящия контрол при доставката им и текущия контрол при влягането им/, защото има достатъчно време за проверка на място на условията и контрола при производството им; техническите им характеристики с оглед съответствие с изискванията на Възложителя, проектната и тръжна документация; и сроковете на доставка /има достатъчно време за планиране и организиране в т.ч. логистично, вкл. за планиране на финансирането/, респективно сроковете за изпълнение на строителството.
- Периодът на мобилизация /видно от дейностите, които обхваща/, ще започне след подписване на Договор между Изпълнителя и Възложителя.
- През периода на мобилизация ще бъдат извършени следните действия:
  - Съгласувано с Възложителя, определяне на място за позициониране на Временно селище и изграждането му;
  - Осигуряване на складови, битови или друг вид площи, необходими за изпълнение на Възложените СМР;
  - Преглед и мобилизиране на механизацията, необходима за изпълнение на строителството/по график в зависимост от необходимостта.
  - Устройване на строителна площадка;
  - Преди започване на строителството ще създадем временната строителна база. Тя ще осигури нормални санитарно - хигиенни условия за: хранене, преобличане, отдых, даване на първа медицинска помощ, снабдяване с питейна вода.
- Във временната си строителна база ще бъдат осигурени складови офиси.

Същинското изпълнение на строителството включва изпълнение на всички СМР от обособена позиция № 3 от обществената поръчка, както и съпътстващите ги такива /контрол на качеството, тествания, въвеждане в експлоатация, съставяне на актове и протоколи по Наредба 3 и др./

- **Заклучителния етап** включва:
  - Предаване на документацията на обекта на Възложителя и Строителния надзор;
  - Ръководителя на обекта разработва преди завършване на обекта план - график за цялостната работа, свързана с предаването му, като определя специализирана работна група, която прави опис на всички документи, необходими за приемателната комисия, включващи:
    - Екзекутивни чертежи, включващи и резултати от геодезически измервания;
    - Актове за скрити видове работи;
    - Сертификати за вложени материали, изделия, конструкции и заготовки;





ПРОГРАМА ЗА РАЗВИТИЕ НА СЕЛСКИТЕ РАЙОНИ 2014-2020  
ЕВРОПЕЙСКИ ЗЕМЕДЕЛСКИ ФОНД ЗА РАЗВИТИЕ НА СЕЛСКИТЕ РАЙОНИ:  
„ЕВРОПА ИНВЕСТИРА В СЕЛСКИТЕ РАЙОНИ“

- Други документи, които е било необходимо да се водят съгласно изискванията на проекта, спецификацията и договора, както и действащите нормативни разпоредби;
- Заповедни книги;
- Почистване на строителната площадка;

Описани са временно ел. захранване, санитарни възли, доставка на материали, тествания, въвеждане на обекта в експлоатация, гаранционно обслужване.

В раздел „Последователност на извършване на СМР“ е посочено: **Предложения срок за изпълнение е 195 календарни дни**, който започва да тече от датата на откриване на строителната площадка и определяне на строителната линия и ниво на обекта Акт обр.2а, съгласно Наредба № 3 /31.07.2013Г./, до подписване на Акт образец № 15, съгласно Наредба № 3 от 31.07.2003Г. Всички посочени дати в графика са условни и зависят от датата на подписване на Акт обр.2а.

След подписване на Акт обр. за откриване на строителната площадка, ще се изгради временен лагер (направа на временно строителство и мобилизация в графика), което ще отнеме 5 календарни дни.

Веднага след мобилизацията на строителната техника и оборудване и направа на временно строителство, ще започнат дейностите с направата на подпорните стени, които са 6 на брой. Те ще изпълняват в следния ред: Стена №6; Стена №1; Стена №2; Стена №3; Стена №4; Стена №5.

Последователността на изпълнение на дейностите е следната:

Разваляне на съществуващата подпорна стена и след това ще се изгради бордюри 350x18x500 за шапка на стената.

След това продължават с направа на изкопи в земни и скални почви, както и натоварване на изкопани почви на камион -за 1 календарен ден. След това ще бъде подложен бетон.

Следва направата на кофраж, монтаж на армировка, и полагане на бетон за основи - за 1 календарен ден, а след това кофраж, монтаж на армировка, и полагане на бетон за стени - отново за един календарен ден.

В раздел „Технология и изпълнение на предвидените дейности“ е посочена технологията на изпълнение на земни работи, изграждане на стоманобетонни конструкции, общи изисквания към извършване на кофражни работи, извършване на армировъчни работи, полагане на бетон, асфалтови работи, монтаж на сторителни конструкции, технологично оборудване, тръбопроводи и инсталации, извършване на изолационни работи, разрушаване на съоръжения, извършване на товаро-разтоварни работи и складиране, строителни машини и устройства..

Разписан е подход за доставка на материалите, начин на складиране, начин на влагане и изпитвания, входящ контрол от страна на експерти, отговорящи за мониторинга на качеството при получаване на материали, оборудване и др. стоки за обекта. Предложени са мерки за вътършен контрол и са посочени ангажираните експерти и конкретните задължения.

Разписана е система от мерки за осигуряване на качеството по време на изпълнение на договора и система на контрола за качество, които ще се упражнява по време на изпълнението

Предложени са мерки касаещи социалните характеристики.

Представен е ръководният екип за изпълнение на СМР, както и конкретните задължения, които те ще изпълняват съобразно функцията- технически ръководител на обекта, координатор по



ПРОГРАМА ЗА РАЗВИТИЕ НА СЕЛСКИТЕ РАЙОНИ 2014-2020  
ЕВРОПЕЙСКИ ЗЕМЕДЕЛСКИ ФОНД ЗА РАЗВИТИЕ НА СЕЛСКИТЕ РАЙОНИ:  
„ЕВРОПА ИНВЕСТИРА В СЕЛСКИТЕ РАЙОНИ“

безопасност и здраве, специалист по контрол на качеството, инженер геодезист. За всеки експерт са посочени задачите и отговорностите му.

В таблица са представени видове СМР, продължителност, състав, квалификация и брой на работната ръка, вид и брой на строителната механизация.

Приложен е Линеен график за изпълнение на дейностите, в който се посочени СМР, ед. мярка, количество, произ., продъл., условно начало, условен край, после. И ресурси.

Представени са диаграми на работната ръка.

След извършената проверка на Техническото предложение на „Европейски пътища“ АД по Обособена позиция №4, комисията констатира, че са налице несъответствия с условията и изискванията на Възложителя, посочени в документацията за обществената поръчка, а именно:

В Техническото предложение за изпълнение на поръчката по Обособена позиция №4 на стр. 7 в описанието на същинското изпълнение е посочена обособена позиция №3.

**Същинското изпълнение** на строителството включва изпълнение на всички СМР от Обособена позиция №3 на обществената поръчка, както и съпътстващите ги такива /контрол на качеството, тествания, въвеждане в експлоатация, съставяне на актове и протоколи по Наредба 3 и др./

Във връзка с горепосоченото несъответствие комисията е в обективна невъзможност да прецени за изпълнението на кой обект се отнася.

В документацията за участие в обществената поръчка в раздел „Изисквания към техническите предложения на участниците“ е залегнало следното изискване към линейните графици на претендентите: „Между представения линеен график, диаграма на работната ръка и останалите части от техническото предложение следва да е налице пълно съответствие, както и по отношение на информацията съдържаща се в отделните части на самия линеен график“.

В текстовата част на офертата в раздел „Последователност на извършване на СМР“ (стр.11) е посочено следното:

Ще развалим съществуващата подпорна стена и след това ще изградим бордюри 350x18x500 за шапка на стената.



ПРОГРАМА ЗА РАЗВИТИЕ НА СЕЛСКИТЕ РАЙОНИ 2014-2020  
ЕВРОПЕЙСКИ ЗЕМЕДЕЛСКИ ФОНД ЗА РАЗВИТИЕ НА СЕЛСКИТЕ РАЙОНИ:  
„ЕВРОПА ИНВЕСТИРА В СЕЛСКИТЕ РАЙОНИ“

В линейния график на ред №82, ред №101, ред №120, ред №139, ред №158, ред №176 по позиции „монтаж на бордюри (350x18x500) мм за шапка на стената“ е видно, че дейността ще бъде изпълнена след изпълнение на дейността по „Трошен камък за дренаж зад стени и уплътняване“.

В текстовата част на офертата в раздел „Последователност на извършване на СМР“ (стр.11) е посочено следното:

След това продължаваме с направа на изкопи в земни и скални почви, както и натоварване на изкопани почви на камион – за 1 календарен ден. След това ще положим подложен бетон.

В линейния график на ред №123, ред №124, ред №125, ред №126, ред №161, ред №162, ред №163 и РЕД №164 по позиции „Изкоп земни почви“, „Изкоп скални почви“, „Натоварване на земни почви на камион“ и „Натоварване на скални почви на камион“ е видно, че дейностите са предвидени да бъдат изпълнени за 2 календарни дни.

В линейния график на ред №142, ред №143, ред №144, ред №145, по позиции „Изкоп земни почви“, „Изкоп скални почви“, „Натоварване на земни почви на камион“ и „Натоварване на скални почви на камион“ е видно, че дейностите са предвидени да бъдат изпълнени за 3 календарни дни.

В текстовата част на офертата в раздел „Последователност на извършване на СМР“ (стр.11) е посочено следното:

Следва направата на кофраж, монтаж на армировка, и полагане на бетон за основи – за 1 календарен ден, а след това кофраж, монтаж на армировка, и полагане на бетон за стени – отново за един календарен ден.

В линейния график на ред №73, ред №74, ред №92, ред №93, ред №111, ред №112 по позиции „Изготвяне и монтаж армировка на В420В“ и „Изготвяне и монтаж армировка на В235В“ е видно, че дейностите са предвидени да бъдат изпълнени за 2 календарни дни.

В линейния график на ред №130, ред №131, ред №168, ред №169 по позиции „Изготвяне и монтаж армировка на В420В“ и „Изготвяне и монтаж армировка на В235В“ е видно, че дейностите са предвидени да бъдат изпълнени за 4 календарни дни.



ПРОГРАМА ЗА РАЗВИТИЕ НА СЕЛСКИТЕ РАЙОНИ 2014-2020  
ЕВРОПЕЙСКИ ЗЕМЕДЕЛСКИ ФОНД ЗА РАЗВИТИЕ НА СЕЛСКИТЕ РАЙОНИ:  
„ЕВРОПА ИНВЕСТИРА В СЕЛСКИТЕ РАЙОНИ“

В линейния график на ред №149, ред №150 по позиции „Изготвяне и монтаж армировка на В420В“ и „Изготвяне и монтаж армировка на В235В“ е видно, че дейностите са предвидени да бъдат изпълнени за 5 календарни дни.

В линейния график на ред №128, ред №129, ред №147, ред №166, ред №167 по позиции „Кюфржж на основи“ и „Кюфржж на стени“ е видно, че дейностите са предвидени да бъдат изпълнени за 2 календарни дни.

В линейния график на ред №148 по позиция „Кюфржж на стени“ е видно, че дейността е предвидена да бъде изпълнена за 3 календарни дни.

В линейния график на ред №132, ред №133, ред №151, ред №170, ред №171 по позиции „Полагане на бетон в основи В30“ и „Полагане на бетон в стени В30“ е видно, че дейностите са предвидени да бъдат изпълнени за 2 календарни дни.

В линейния график на ред №152 по позиция „Полагане на бетон в стени В30“ е видно, че дейността е предвидена да бъде изпълнена за 3 календарни дни.

В представеният *Образец № 2 Предложение за изпълнение на поръчката за обособена позиция №4 участник „Европейски пътища“ АД* е предложил срок за изпълнение на поръчката **195 (сто и деветдесет и пет) календарни дни**, който включва времето от подписване на Протокол за откриване на строителна площадка и определяне на строителна линия и ниво на строежа до подписване на Констативен акт за установяване годността за приемане на строежа (част, етап от него)- Приложение № 5 към чл.7, ал. 3, т. 15 от Наредба № 3 от 31 юли 2003 година.

В „Таблица за състава, квалификация, техническа обезпеченост и координация на работната ръка“, както и в Линения график са посочени следните срокове:

Обособена позиция №4: "Реконструкция на улица в с. Чепинци, община Рудозем"	195 дни	?		
ОБЕКТ: Реконструкция на улица "Трамповска" в с.	1 ден	?		

Във връзка с горепосочените несъответствия комисията е в обективна невъзможност да прецени кой е срокът на изпълнение на обекта, като в обособена позиция №4 е предвидено да се изпълни само обект „Реконструкция на улица "Трамповска" в с. Чепинци, общ. Рудозем“.



ПРОГРАМА ЗА РАЗВИТИЕ НА СЕЛСКИТЕ РАЙОНИ 2014-2020  
ЕВРОПЕЙСКИ ЗЕМЕДЕЛСКИ ФОНД ЗА РАЗВИТИЕ НА СЕЛСКИТЕ РАЙОНИ:  
„ЕВРОПА ИНВЕСТИРА В СЕЛСКИТЕ РАЙОНИ“

В текстовата част на офертата (стр.51) в Таблица за състава, квалификация, техническа обезпеченост и координация на работната ръка“ за дейност „Възстановяване на асфалтова настилка“ е разписано следното:

Уплътняване на земна основа за полагане на заклинен трошен камък	7 дни	Работник;	Бандажен валяк;Булдозер;Водоноска;Самосвал;Грейдер
--	-------	-----------	--

В линейния график на ред №19, по позиция „Уплътняване на земна основа за полагане на заклинен трошен камък“ е посочено бандажен валяк, булдозер, водоноска и работник. Не са посочени самосвал и грейдер.

В текстовата част на офертата (стр.51) в Таблица за състава, квалификация, техническа обезпеченост и координация на работната ръка“ за дейност „Възстановяване на асфалтова настилка“ е разписано следното:

Полагане на основа от заклинен трошен камък (трошенокаменна настилка)	7 дни	Работник;	Бандажен валяк;Булдозер;Водоноска; Самосвал;Грейдер
---	-------	-----------	---

В линейния график на ред №20, по позиция „Полагане на основа от заклинен трошен камък (трошенокаменна настилка)“ е посочено бандажен валяк, булдозер, водоноска и работник. Не са посочени самосвал и грейдер.

В текстовата част на офертата (стр.51) в Таблица за състава, квалификация, техническа обезпеченост и координация на работната ръка“ за дейност „Възстановяване на асфалтова настилка“ е разписано следното:

Полагане на асфалтобетон - плътна смес за изравнителен пласт	1 ден	Работник[2];	Автогудронатор;Асфалтополагаща машина;Бандажен валяк[2];Пневматичен валяк;Самосвал[4];Водоноска
--	-------	--------------	---



ПРОГРАМА ЗА РАЗВИТИЕ НА СЕЛСКИТЕ РАЙОНИ 2014-2020  
ЕВРОПЕЙСКИ ЗЕМЕДЕЛСКИ ФОНД ЗА РАЗВИТИЕ НА СЕЛСКИТЕ РАЙОНИ:  
„ЕВРОПА ИНВЕСТИРА В СЕЛСКИТЕ РАЙОНИ“

В линейния график на ред №22, по позиция „Полагане на асфалтобетон - плътна смес за изравнителен пласт“ е посочено автогудронатор, афартополагаща машина, бандажен. Не са посочени пневматичен валеж, самосвал (4), водоноска и работник.

В документацията за участие в обществената поръчка в раздел „Изисквания към техническите предложения на участниците“ е залегнало следното изискване към линейните графици на претендентите: *„Между представения линеен график, диаграма на работната ръка и останалите части от техническото предложение следва да е налице пълно съответствие, както и по отношение на информацията съдържаща се в отделните части на самия линеен график“.*

В настоящия случай, комисията констатира несъответствия между графика към офертата и обяснителната записка на участника, които се изразяват в следното:

В текстовата част на офертата (стр.9) са посочени следните дейности:

• Заключителния етап включва:

- Предаване на документацията на обекта на Възложителя и Строителния надзор;
- Ръководителя на обекта разработва преди завършване на обекта план - график за цялостната работа, свързана с предаването му, като определя специализирана работна група, която прави опис на всички документи, необходими за приемателната комисия, включващи:
  - Екзекутивни чертежи, включващи и резултати от геодезически измервания;
  - Актове за скрити видове работи;
  - Сертификати за вложени материали, изделия, конструкции и заготовки;
  - Други документи, които е било необходимо да се водят съгласно изискванията на проекта, спецификацията и договора, както и действащите нормативни разпоредби;
  - Почистване на строителната площадка;

За същите дейности в линейния календарен план е предвидено единствено дейността по „Подписване на констативен акт 15 за установяване годността за пиремане на строежа“, която липсва в описателната част.

В документацията за участие в обществената поръчка в раздел „Изисквания към техническите предложения на участниците“ е залегнало следното изискване: *„С цел изясняване на предлаганата организация, следва да се представи описание на планираната последователност на изпълнението, в което да се включат всички дейности и предвидените за тях ресурси и време, съгласно линейния график на участника.“.*

В раздел „Технологична последователност на изпълнение“ (стр.51) в представената Таблица за състава, квалификация, техническа обезпеченост и координация на работната ръка“ за етапи „Подготвителен“ и „Заключителен“, както и в Линейния график не са предвидени човешки ресурси за обезпечаване изпълнението на съответните дейности.



ПРОГРАМА ЗА РАЗВИТИЕ НА СЕЛСКИТЕ РАЙОНИ 2014-2020  
ЕВРОПЕЙСКИ ЗЕМЕДЕЛСКИ ФОНД ЗА РАЗВИТИЕ НА СЕЛСКИТЕ РАЙОНИ:  
„ЕВРОПА ИНВЕСТИРА В СЕЛСКИТЕ РАЙОНИ“

С оглед изложеното комисията счита, че участникът не е спазил изискванията на възложителя към съдържанието на Техническото предложение. Установените несъответствия правят офертата на Участника неподходяща по смисъла на § 2, т. 25 от ДР на ЗОП, тъй като не отговаря на изискванията на Възложителя. По този начин не е спазено и нормативното изискване по чл. 39, ал. 3, т. 1, б. „б“ от ПЗЗОП предложението за изпълнение на поръчката на участника да е в съответствие с изискванията на Възложителя.

Констатираните несъответствия в техническото предложение водят до несъответствие на участника с предварително обявените условия на поръчката, поради което на основание чл. 107, т. 2, б. „а“ от ЗОП Комисията предлага „Европейски пътища“ АД за отстраняване от участие в процедурата по обособена позиция №4.

На 07.05.2020 г., от 9:00 часа, в Заседателната зала на Община Рудозем, находяща се на трети етаж в административната сградата на Община Рудозем, на адрес бул. „България“ №15 в изпълнение на Заповед №374/22.10.2019 г. на инж. Недко Кулевски- Заместник-кмет на Община Рудозем, упълномощен със Заповед №318/20.09.2019 г. за заместване относно провеждане на „публично състезание“ се събра комисията в пълен и основен състав, за да продължи работата си.

**Обособена позиция №5: „Реконструкция на улица в с. Елховец, община Рудозем“**

**Участник №2 „АРТСТРОЙ“ ООД, ЕИК 120564924**

**Съдържание на Техническото предложение**

Комисията констатира, че техническото предложение на участника е представено по Образец № 2 от документацията. Участникът е декларирал, че при изготвяне на офертата са спазени задълженията, свързани с данъци и осигуровки, опазване на околната среда, закрила на заетостта и условията на труд.

**Кратко описание на техническото предложение:**

В представеният *Образец № 2 Предложение за изпълнение на поръчката за обособена позиция №5 участник „АРТСТРОЙ“ ООД* е предложил срок за изпълнение на поръчката **180 (сто и осемдесет) календарни дни**, който включва времето от подписване на Протокол за откриване на строителна площадка и определяне на строителна линия и ниво на строежа до подписване на Констативен акт за установяване годността за приемане на строежа (част, етап от него)- Приложение № 15 към чл.7, ал. 3, т. 15 от Наредба № 3 от 31 юли 2003 година.



ПРОГРАМА ЗА РАЗВИТИЕ НА СЕЛСКИТЕ РАЙОНИ 2014-2020  
ЕВРОПЕЙСКИ ЗЕМЕДЕЛСКИ ФОНД ЗА РАЗВИТИЕ НА СЕЛСКИТЕ РАЙОНИ:  
„ЕВРОПА ИНВЕСТИРА В СЕЛСКИТЕ РАЙОНИ“

Участникът е декларирал, че гаранционните срокове за обекта ще съответстват на сроковете, съгласно чл. 20, ал. 3 и ал. 4 от Наредба № 2 от 31 юли 2003 г. за въвеждане в експлоатация на строежите в Република България и минимални гаранционни срокове за изпълнени строителни и монтажни работи, съоръжения и строителни обекти и няма да бъдат по-кратки от посочените там.

Също така е потвърдено, че Строително-монтажните работи (СМР) ще бъдат изпълнени в съответствие със съществените изисквания към строежите, определени чрез Закона за устройство на територията (ЗУТ), както и другото приложимо действащо законодателство в областта на строителството.

В техническото си предложение участникът е представил своята организация и изпълнение на строителните процеси, която включва работна програма, предложение за технология и организация изпълнението на строителството, методология и организация за изпълнение на поръчката.

Представено е дружеството, предмет на дейност, посочени са внедрени системи за управление на качеството, околна среда, членство на Българската стопанска камера и Камарата на строителите в България.

В т.2 „Предмет на поръчката“ са описани предмета на поръчката, източник на финансиране и съществуващото положение на обекта.

В част II „Работна програма“ участникът е разписал дейностите на изпълнение на поръчката, като са посочени следните етапи:

- **ЕТАП 1.** Мобилизационна дейност, който включва Мобилизация на екипа за работа и Подготвителни работи;
- **ЕТАП 2.** Строително-монтажни работи;
- **ЕТАП 3.** Демобилизация на строителната площадка;
- **ЕТАП 4.** Отчитане и предаване на обекта

В първият етап участникът е включил дейности по мобилизация на екипа за работа, който ще бъде ангажиран в изпълнението на поръчката и отговаря на изискванията, посочени в документацията.

„Артстрой“ ООД е посочил ръководния екип – технически ръководител, координатор по безопасност и здраве, специалист по контрол на качеството в строителството, инженер-геодезист. Предложен е изпълнителският екип за работа. Посочена е и механизацията, която ще се използва по време на изпълнение на обекта.

Дейностите, които ще се изпълняват по време на етапа са:

- Организация по пристигане и настаняване;
- Осигуряване на квартири за ръководния и изпълнителски състав;
- Осигуряване и оборудване на офис на Изпълнителя;
- Пристигане на работния персонал до обекта, настаняване и запознаването му със спецификата на работа и конкретните условия, подробен оглед на строителната площадка и инструктаж по ЗБУТ;

Подготвителните работи, които „Артстрой“ ООД ще извърши включват: създаване на временна





ПРОГРАМА ЗА РАЗВИТИЕ НА СЕЛСКИТЕ РАЙОНИ 2014-2020  
ЕВРОПЕЙСКИ ЗЕМЕДЕЛСКИ ФОНД ЗА РАЗВИТИЕ НА СЕЛСКИТЕ РАЙОНИ:  
„ЕВРОПА ИНВЕСТИРА В СЕЛСКИТЕ РАЙОНИ“

строителна база, временно водоснабдяване, санитарни възли, временно ел. захранване, доставка на материали, спазване на изискванията за опазване на околната среда, системи за проверка и контрол на работите в процеса на тяхното изпълнение, проверки и изпитвания, изисквания за сигурност, защита на собствеността противопожарна защита.

В този етап е включена дейността по подписване на Протокол за откриване на строителната площадка и определяне на строителна линия и ниво (обр. 2а).

Във вторият етап „Строително-монтажни работи“ са посочени предвидени строително-монтажни работи (СМР) на обекта – нивелетно решение, настилки, съоръжения, подготовка на терена и земна основа на настилките, част „ВиК“, част „Временна организация на движението“, част „Организация на движението“.

Предвидените за изпълнение СМР ще се извършват съгласно изискванията на чл.169, ал.1 от Закона за устройство на територията (ЗУТ) и на техническия проект. Документирането на извършените СМР ще се осъществява съгласно Наредба № 3/31.07.2003 г. за съставяне на актове и протоколи по време на строителството и чрез протоколи за изпълнени строително-монтажни работи, в които се отразяват видовете работи, количества и единични цени.

В строежа ще се влагат само строителни продукти, в съответствие на съществените изисквания към строежите и да имат оценка на съответствието, съгласно Закона за техническите изисквания към продуктите, съответно на "Наредбата за съществените изисквания и оценяване съответствието на строителните продукти" и ще са с качество, отговарящо на гаранционните условия. Няма да се допуска изпълнение с нестандартни материали.

По етап 3 „Демобилизация на строителната площадка“ е предвидено след приключване на работите по обекта "АРТСТРОЙ" ООД своевременно ще демонтира от временната си база всичките си съоръжения (складове, офиси и битови помещения), ще изтегли цялата си механизация и невложени материали и ще я почисти за своя сметка. "АРТСТРОЙ" ООД ще вземе всички необходими мерки за опазване на околната среда (на и извън строителната площадка и на временната си строителна база), както и за недопускане на щети и отрицателно въздействие върху хора и имущество, вследствие замърсяване, лъчения, шум и други вредни последици от работите по предмета на договора. "АРТСТРОЙ" ООД ще възстанови всички площи и имоти повредени или нарушени от неговите действия.

В етап 4 „Отчитане и предаване на обекта“, дейностите, които "АРТСТРОЙ" ООД ще организира за етапа на въвеждане на строежа в експлоатация и постигане на проектните показатели са:

- Изготвяне на техническа документация съгласно ЗУТ по време на строителството (протоколи по Наредба 3, бетонов дневник, описи и др. съгласно ЗУТ, измервателни протоколи, помощни документи към АМП и други);
- Провеждане на срещи за отразяване на напредъка на работите;
- Провеждане на изпитвания при завършване на обекта;
- Мерки по опазване на околната среда;



ПРОГРАМА ЗА РАЗВИТИЕ НА СЕЛСКИТЕ РАЙОНИ 2014-2020  
ЕВРОПЕЙСКИ ЗЕМЕДЕЛСКИ ФОНД ЗА РАЗВИТИЕ НА СЕЛСКИТЕ РАЙОНИ:  
„ЕВРОПА ИНВЕСТИРА В СЕЛСКИТЕ РАЙОНИ“

В т.2 „Описание на СМР и тяхната последователност“ участникът е посочил, че е представил подробен Линеен график за всички видове работи - поетапности последователност на изпълнението и разпределение на ресурсите и работната сила. Към линейният график е приложена и диаграма на всички дейности предмет на обществената поръчка - всички СМР и са предвидени и дни за неблагоприятни атмосферни условия.

Линейният календарен план с хоризонтални диаграми (ЛКПХД) се състои от две части - таблична и графична. В табличната част се съдържа информация за:

- Наименованието на работата.
- Относителна дата за начало на работата.
- Относителна дата за край на работата.
- Предвидените ресурси - работна ръка и механизация за всяко СМР.

Представена е таблица, в която са посочени видовете работа, начална дата, време за работа, крайна дата, машини и техника, и работна ръка и квалификация.

За всяка от дейностите е показано разпределението и броят на необходимите строителни лица за всяка една операция. Посочена е норма време за изпълнение на всяка една операция.

За всяка операция са дефинирани необходимите технически ресурси за нейното изпълнение.

В т.3 „Технология за изпълнението на СМР“ е представена технологията на изпълнение на:

- земни работи - област на приложение и обхват на работата, материали, машини и оборудване, напречни и надлъжни профили, условия за започване на земните работи, приемане на геодезическите работи, съоръжения за отвеждане на повърхностни води, изграждане на временни пътища, спиране на земните работи, оформяне на земното легло на пътната настилка;

- изкопи - обхват на работата, изкоп на горния слой почва, изкоп на подходящ материал, изкоп на неподходящ материал, неподходящ материал в изкоп, технология на изкопните работи, изкопи за съоръжения, изкопи за основи на съоръжения, отводняване на изкопи за основи, конструктивни отклонения,

- основни пластове от зърнести минерални материали необработени със свързващи вещества - общи изисквания към минералните материалите, специфични изисквания към трошения камък, използван за изпълнение на основни пластове, необработени със свързващи вещества, избор на източник на материал, изпълнение на опитен участък, складиране и съхранение на материалите, оборудване;

- изграждане на основните пластове от зърнести минерални материали, котени със свързващи вещества - ограничения при изграждането, последователност на технологичните операции при изпълнение на основни пластове с полагаща машина, последователност на технологичните операции при изпълнение на основни пластове с автогрейдер, допустими дебелини на уплътнения пласт в зависимост от размера на зърната и вида на уплътнителните машини, предпазване и поддържане на изпълнени пластове, допустими отклонения, отклонения на нивата на повърхността, ширина на



ПРОГРАМА ЗА РАЗВИТИЕ НА СЕЛСКИТЕ РАЙОНИ 2014-2020  
ЕВРОПЕЙСКИ ЗЕМЕДЕЛСКИ ФОНД ЗА РАЗВИТИЕ НА СЕЛСКИТЕ РАЙОНИ:  
„ЕВРОПА ИНВЕСТИРА В СЕЛСКИТЕ РАЙОНИ“

пластовете, отклонения на дебелината на пластовете, отклонения на напречното сечение на пластовете, степен на уплътняване; оформяне на земното легло на пътната настилка;

- асфалтови работи - вземане на проби и изпитване, ограничения от атмосферни условия, транспортиране на асфалтовите смеси, полагане, уплътняване, изпълнение на опитни участъци, оборудване за транспорт на готовата асфалтова смес, оборудване за полагане на асфалтовата смес, валяци със стоманени бандажи, валяци с пневматични гуми, автогудронатор, превоз асфалтови смеси;

- първи битумен разлив за връзка - разреден битум, ограничения, определени от атмосферните условия, температура на полагане, необходимо оборудване, подготовка на повърхността, нанасяне на разредения битум, поддържане;

- втори битумен разлив - битумна емулсия, ограничения, определени от атмосферните условия, температура на полагане, необходимо оборудване, подготовка на повърхността, нанасяне на битумната емулсия;

- отводняване - поддържане на изградените отводнителни устройства, свързване към съществуващи тръбопроводи, шахти и канали, готови бетонни елементи;

- част настилки - демонтажни работи, подготовка на основата, полагане на бордюри, полагане на павеа, изграждане на настилки от бетонови тактилни ивици, изисквания към завършените настилки и покрития, кофражни работи, армировъчни работи, бетонови работи, доставка и полагане на тръби;

- Пътни знаци - носещи стълбове и основи за пътни знаци, допълнителни изисквания

Посочени са и материалите, машини и оборудване, контрол при изпълнението, временна организация и безопасност на движението.

В част III „Методология и организация на изпълнението на поръчката“ са представени подхода за управление на изпълнението на договора, изисквания към строителството, изисквания към материалите, описание на материалите, документи за съответствие, представени са входящ, технологичен и приемателен контрол.

В т.2 „Организация и ключов персонал“ е представен ръководния персонал, отговарящ за изпълнението на поръчката, екипа от технически изпълнители. Направено е разпределение на отговорностите на експертите. Представена е техническата обезпеченост на екипа.

Разписани са координацията, взаимодействие с Възложителя, надзора и други страни.

Предложени са мерки по управление на качеството, методи за контрол за спазване на срока, методи за контрол за гарантиране на качеството на доставките, методи за контрол и изпитване за спазване срока и гарантиране качеството на доставките.

Посочено е нормативното законодателство, което ще се спазва при изпълнение на поръчката.

Представени са мерки по опазване на околната среда по време на строителството, осигуряване на безопасни и здравословни условия на труд, мерки за предупреждение на населението при спиране на движението, предотвратяване струпването на строителна техника и осигуряване на обходни маршрути, социални характеристики, свързани с изпълнението на договора.

Приложен е Линеен график за изпълнение на дейностите, като за всеки вид СМР са посочени мярка, количество, стартова дата, време за работа, крайна дата, машини и техника работна ръка и



ПРОГРАМА ЗА РАЗВИТИЕ НА СЕЛСКИТЕ РАЙОНИ 2014-2020  
ЕВРОПЕЙСКИ ЗЕМЕДЕЛСКИ ФОНД ЗА РАЗВИТИЕ НА СЕЛСКИТЕ РАЙОНИ:  
„ЕВРОПА ИНВЕСТИРА В СЕЛСКИТЕ РАЙОНИ“

квалификация. От графика е видна последователност на изпълнение на дейностите. Приложена е диаграма на работната ръка.

След като разгледа техническото предложение на „АРТСТРОЙ“ ООД, комисията констатира, че същото е разработено съгласно техническата спецификация и изискванията на Възложителя, с което отговаря на предварително обявените условия на Възложителя и го допуска до по-нататъшно участие в процедурата по обособена позиция №5.

### 3. Участник №4 „Сенстрой“ ЕООД, ЕИК 200054203

#### Съдържание на Техническото предложение

Комисията констатира, че техническото предложение на участника е представено по Образец № 2 от документацията. Участникът е декларирал, че при изготвяне на офертата са спазени задълженията, свързани с данъци и осигуровки, опазване на околната среда, закрила на заетостта и условията на труд.

#### Кратко описание на техническото предложение:

В представеният *Образец № 2 Предложение за изпълнение на поръчката за обособена позиция №5 участник „Сенстрой“ ЕООД* е предложил срок за изпълнение на поръчката **64 (шестдесет и четири) календарни дни**, който включва времето от подписване на Протокол за откриване на строителна площадка и определяне на строителна линия и ниво на строежа до подписване на Констативен акт за установяване годността за приемане на строежа (част, етап от него)- Приложение № 15 към чл.7, ал. 3, т. 15 от Наредба № 3 от 31 юли 2003 година.

Участникът е декларирал, че гаранционните срокове за обекта ще съответстват на сроковете, съгласно чл. 20, ал. 3 и ал. 4 от Наредба № 2 от 31 юли 2003 г. за въвеждане в експлоатация на строежите в Република България и минимални гаранционни срокове за изпълнени строителни и монтажни работи, съоръжения и строителни обекти и няма да бъдат по-кратки от посочените там.

Също така е потвърдено, че Строително-монтажните работи (СМР) ще бъдат изпълнени в съответствие със съществените изисквания към строежите, определени чрез Закона за устройство на територията (ЗУТ), както и другото приложимо действащо законодателство в областта на строителството.

Техническото си предложение за изпълнение на поръчката участникът е започнал с представяне на дружеството, членство в Камарата на строителите в България, посочени са внедрени системи за управление на качеството, околна среда, система за управление на здравето и безопасността при работа. Посочени са изпълнени обекти самостоятелно и в участие на ДЗЗД.

Представено е описание на обекта: "Реконструкция на улица "Енгеровска" в с. Елховец, общ. Рудозем.

В част „Пътна“ е разгледано съществуващото и ситуационно решение, нивелетно решение, настилки, съоръжения, изпълнение на обекта.



ПРОГРАМА ЗА РАЗВИТИЕ НА СЕЛСКИТЕ РАЙОНИ 2014-2020  
ЕВРОПЕЙСКИ ЗЕМЕДЕЛСКИ ФОНД ЗА РАЗВИТИЕ НА СЕЛСКИТЕ РАЙОНИ:  
„ЕВРОПА ИНВЕСТИРА В СЕЛСКИТЕ РАЙОНИ“

Разгледани са част „Геодезия“, част „ВиК“, част „Временна организация на движението“, част „Организация на движението“.

В т.1. „Организация на работа за качествено изпълнение на обществената поръчка“ са посочени:

- Представяне на необходимите документи съгласно изискванията на договора;
- Подготовка на площадката на място;
- Практическо установяване на организацията на строителната площадка;
- Дейности по обособяване на временна строителна база;
- Складиране и охраняване на оборудване и материали;
- Получаване на разрешение от Строителния надзор;

В т.2 „Етапи и последователност“ са разписани етапите и последователността на извършване на СМР, както следва:

- подготвителни дейности;
- строителство;
- завършване на строителния процес;

В етап „Подготвителни дейности“ са предвидени следните дейности - документална подготовка на строителната площадка, подписване на Протокол обр.1 по Наредба 3/31.07.2003 г. за предаване на техническия проект и разрешението за строеж, извършване на необходимите действия преди съставяне на Протокол обр. 2а по Наредба 3/31.07.2003 г. за откриване на строителната площадка и за определяне на строителна линия и ниво на строежа. Представена е подготовката за изпълнение на строителството, която ще обхване:

- Устройване на временна строителна база;
- Временна организация на движението по време на строителството;
- Ограждане и сигнализиране на работните участъци;
- Разчистване на работните участъци;
- Подготовка на необходимия състав за изпълнение на поръчката;

В табличен вид са посочени наименованието на СМР, ед. мярка, бр. работници/служители, Квалификацията на строителните работници/служители, брой и вид на необходимата механизация, продължителност в дни, начало на СМР и край на СМР.

В т. 2.2 „Строителство-дейности по изпълнението на СМР“ е представена технология на изпълнение на СМР.

## ЗЕМНИ РАБОТИ

- Подготовка на основата за направа на пътища;
- Изкоп за пътища до 3000 мз/км в земни почви машинно;
- Изкоп за улици в земни почви-ръчно;
- Направа насип за пътища и жп линии в земни почви;
- Натоварване земни почви на камион – ръчно;
- Натоварване на земни почви на транспорт с багер;



ПРОГРАМА ЗА РАЗВИТИЕ НА СЕЛСКИТЕ РАЙОНИ 2014-2020  
ЕВРОПЕЙСКИ ЗЕМЕДЕЛСКИ ФОНД ЗА РАЗВИТИЕ НА СЕЛСКИТЕ РАЙОНИ:  
„ЕВРОПА ИНВЕСТИРА В СЕЛСКИТЕ РАЙОНИ“

- Превоз на земни почви със самосвал;
- Разриване с булдозер на депо на излишни земни маси;

### АСФАЛТОВИ РАБОТИ

- Полагане на асфалтобетон-плътна смес 5 см.
- Битумен разлив за връзка 4 превоз асфалтова смес

### ПЪТНИ РАБОТИ

- Направа настилка от бетонов унипаваж 20/16,5/8 -8см;
- Направа на основа от уплътнен пясък за настилка от бетонов унипаваж;
- Фугиране на унипаваж с пясък 0-2 и виброплоча;
- Трошенокаменна настилка 0-42, E=250MPa;
- Направа на настилка от едротрошен камък 0-63, E=150MPa;
- Доставка и монтаж бетонови бордюри 18/35;
- Доставка и монтаж бетонови бордюри 25/15;
- Доставка и монтаж бетонови пътни ивици 25/10;

### СЪОРЪЖЕНИЯ

- Скатен изкоп за откриване на основите на пътни съоръжения в ТЗПС с багер с с натоварване на самосвал;
- Изкоп за основи на пътни съоръжения в тзпс багер с натоварване на транспорт;
- Изкоп за основи на пътни съоръжения в средно скални почви с къртач;
- Кофраж за стени с прави повърхности;
- Кофраж за покривна плоча и стълбища;
- Полагане бетон с20/25 за масивни стени;
- Полагане бетон клас с25/30 за покривни плочи и стълбища;
- Заготовка и монтаж армировка за строителни конструкции;
- Направа барбакани ф100
- Хидроизолация от един пласт горещ битум;
- Трамбована глина;
- Ръчно нареден камък;
- Направа и монтаж стоманен парапет;
- Дилатационна фуга със 3 см стиропор;
- Направа насип за пътища от рециклиран скален материал;
- Направа насип за пътища от скални почви;
- Натоварване скални почви на камион – ръчно;



ПРОГРАМА ЗА РАЗВИТИЕ НА СЕЛСКИТЕ РАЙОНИ 2014-2020  
ЕВРОПЕЙСКИ ЗЕМЕДЕЛСКИ ФОНД ЗА РАЗВИТИЕ НА СЕЛСКИТЕ РАЙОНИ:  
„ЕВРОПА ИНВЕСТИРА В СЕЛСКИТЕ РАЙОНИ“

- Превоз със самосвал скални почви;
- Превоз със самосвал земни почви;
- Превоз бетон;
- Работно скеле;
- Почистване на бет.повърхност в зоната на снаждане (отнемане на пласт 5мм и измиване);
- Монтаж на анкери от стомана N10 в отвори с ф 15 с циментов разтвор M100;

### ОРГАНИЗАЦИЯ НА ДВИЖЕНИЕТО

- Стандартни пътни знаци I типоразмер клас RA1 на светлоотразяващата повърхност;
- Доставка и монтаж на стойки за пътни знаци ф 6 см l = 4,00м;
- Доставка и монтаж на стойки за пътни знаци ф 6 см l = 4,50м

### ЧАСТ"ВИК"

- Прорязване на асфалтова настилка двустранно;
- Машинен изкоп на тзп без откоси , до 2м. с укрепване;
- Машинен изкоп скални почви;
- Ръчен дооформящ изкоп в ТЗП;
- Изработка на бетонов дъждосъбирателен канал с решетка;
- Натоварване и превоз на изкоп на 5 км.
- Доставка и полагане на пясъчна възглавница;
- Доставка и полагане на гофрирани полиетиленови тръби ф315 на муфени съединения
- Доставка и полагане на гофрирани полиетиленови тръби ф200;
- Включване тръби РЕ ф200 в РШ;
- Включване на тръби РЕф 200 в тръби РЕф3 15;
- Изработка на бетонови шахти за улични оттоци с чугунена решетка;
- Обратно засипване с пясък-ръчно;
- Обратно засипване на изкоп, машинно, с трамбоване на пластове по 30 см.
- Изработка на армирано бетоново легло за улична РШ;
- Улични РШ за кръгли канали с отвор фбосм от сглобяеми бетонови елементи, с чугунен капак;
- Извършване на ефективна хидравлична проба;
- Заскаляване с едроломен камък за предпазване от подмиване;
- Доставка, полагане и уплътняване на тр. камък за основа на асфалт;
- Възстановяване на асфалтова настилка;

Представена е технологията на изпълнение на земни работи, подготовка на основата за направа на пътища, направа на насип за пътища, натоварване земни почви на камион, част „ВиК“, отводняване,



ПРОГРАМА ЗА РАЗВИТИЕ НА СЕЛСКИТЕ РАЙОНИ 2014-2020  
ЕВРОПЕЙСКИ ЗЕМЕДЕЛСКИ ФОНД ЗА РАЗВИТИЕ НА СЕЛСКИТЕ РАЙОНИ:  
„ЕВРОПА ИНВЕСТИРА В СЕЛСКИТЕ РАЙОНИ“

доставка и полагане на гофрирани полиетиленови тръби Ф315, пътни работи, съоръжения – подпорни стени, кофраж, армировка, бетон, асфалтови работи, пътни знаци.

Представен е подход за доставка на материалите и входящ контрол от страна на експерти, подход за складиране на материалите, контрол на качеството на закупуваните продукти и материали, входящ контрол за материали. Предложени са мерки за осигуряване на качеството по време на изпълнение на строителството. В хода на строителството ще се осъществява контрол на качеството на материалите, които ще се влагат в обекта и мерки за осигуряване на качеството по време на изпълнение на строителството.

Посочен е входящия контрол от страна на експерти, отговарящи за мониторинга на качеството при получаване на материали, оборудване и други стоки на обекта. Разписани са контрола при планирането на необходимите за закупуване материали, контрол при съхранение на материалите по време на производствения процес, контрол при транспортирането на материалите, при доставките и складирането.

Предложени са и мерки, касаещи социалните характеристики- намаляване на негативното въздействие от изпълнението върху кръга на засегнатите лица. Представени са мерки за намаляване на затрудненията, свързани със затруднен достъп на моторни превозни средства и пешеходци, мерки за намаляване на затрудненията, свързани с наличие на шум, прах и вибрации в следствие на изпълнението на демонтажни и монтажни работи, мерки за предотвратяване на спиране и смущаване на подаването на вода, електричество, телекомуникации, мерки за предотвратяване на имуществени щети, предложени са дейности за контрол на изпълнението на предложените мерки.

В т.2.3 „Завършване и предаване на обекта“ са представени: подготовката на отчетната документация, предаване на обекта и отчетната документация.

В т.3 е посочен е ръководния състав за реализиране на поръчката, човешките ресурси. Посочени са задълженията и отговорностите на ръководния състав-технически ръководител, специалист контрол по качество, експерт по ЗБУТ, геодезист.

Представени са координацията и комуникацията между членовете на управленския екип, начини на комуникация и координация.

Описана е планираната последователност на изпълнението.

Предложени са и мерки за опазване на околната среда и организация и гаранционно поддържане на обекта. Предложен е план за безопасност и здраве.

Предложена е система за управление на риска, идентифициране на рисковете, оценка на рисковете, определяне на стратегии за управление на рисковете. Направена е оценка на значимостта на рисковете, оценка на вероятността от настъпване на риска, предложена е матрица на риска.

Разгледани са следните критични точки: забава при стартиране на работите и изоставане от графика при текущо изпълнение на дейностите, липса/недостатъчно съдействие и/или информация от страна на други участници в строителния процес, липса /недостатъчна координация и сътрудничество между заинтересованите страни при изпълнение на обекта, трудности при изпълнението на проекта, продиктуван от констатирано технологично неправилно или некачествено изпълнение на дейност, трудности при изпълнението на проекта, продиктувани от протести, жалби и/или други форми на негативна реакция от страна на местното население.





ПРОГРАМА ЗА РАЗВИТИЕ НА СЕЛСКИТЕ РАЙОНИ 2014-2020  
ЕВРОПЕЙСКИ ЗЕМЕДЕЛСКИ ФОНД ЗА РАЗВИТИЕ НА СЕЛСКИТЕ РАЙОНИ:  
„ЕВРОПА ИНВЕСТИРА В СЕЛСКИТЕ РАЙОНИ“

За всяка критична точка са посочени вероятност, степен на въздействие, сфери на влияние, предложени мерки за недопускате/предотвратяване на риска, мерки за преодоляване на риска,

Приложен е Линеен график за изпълнение на дейностите, като за всеки вид СМР са посочени ед. мярка, количество, бр. работници и служители, квалификация на строителните работници/ служители, бр. и вид на необходимата механизация, продължителност в дни, начало на СМР и край на СМР. От графика е видна последователност на изпълнение на дейностите.

Представена е диаграма на работната ръка.

След като разгледа техническото предложение на „СЕНСТРОЙ“ ЕООД, комисията констатира, че същото е разработено съгласно техническата спецификация и изискванията на Възложителя, с което отговаря на предварително обявените условия на Възложителя и го допуска до по-нататъшно участие в процедурата по обособена позиция №5.

### 3. Участник №5 „Европейски пътища“ АД, ЕИК 115004094

#### Съдържание на Техническото предложение

Комисията констатира, че техническото предложение на участника е представено по Образец № 2 от документацията. Участникът е декларирал, че при изготвяне на офертата са спазени задълженията, свързани с данъци и осигуровки, опазване на околната среда, закрила на заетостта и условията на труд.

#### Кратко описание на техническото предложение:

В представеният *Образец № 2 Предложение за изпълнение на поръчката за обособена позиция №5* участник „Европейски пътища“ АД е предложил срок за изпълнение на поръчката **70 (седемдесет) календарни дни**, който включва времето от подписване на Протокол за откриване на строителна площадка и определяне на строителна линия и ниво на строежа до подписване на Констативен акт за установяване годността за приемане на строежа (част, етап от него)- Приложение № 15 към чл.7, ал. 3, т. 15 от Наредба № 3 от 31 юли 2003 година.

Участникът е декларирал, че гаранционните срокове за обекта ще съответстват на сроковете, съгласно чл. 20, ал. 3 и ал. 4 от Наредба № 2 от 31 юли 2003 г. за въвеждане в експлоатация на строежите в Република България и минимални гаранционни срокове за изпълнени строителни и монтажни работи, съоръжения и строителни обекти и няма да бъдат по-кратки от посочените там.

Също така е потвърдено, че Строително-монтажните работи (СМР) ще бъдат изпълнени в съответствие със съществените изисквания към строежите, определени чрез Закона за устройство на територията (ЗУТ), както и другото приложимо действащо законодателство в областта на строителството.



ПРОГРАМА ЗА РАЗВИТИЕ НА СЕЛСКИТЕ РАЙОНИ 2014-2020  
ЕВРОПЕЙСКИ ЗЕМЕДЕЛСКИ ФОНД ЗА РАЗВИТИЕ НА СЕЛСКИТЕ РАЙОНИ:  
„ЕВРОПА ИНВЕСТИРА В СЕЛСКИТЕ РАЙОНИ“

В Техническото си предложение за изпълнение на поръката участникът е представил своята организация на работа за качествено изпълнение на обществената поръчка.

Дружеството е предложило да изпълни поръката, съгласно изискванията на възложителя при следните условия:

1. Гаранционните срокове за изпълнените строително - монтажни работи започват да текат от деня, следващ деня на окончателното приемане на обект/а/ ите съгласно Договора и не могат да бъдат по-кратки от законоустановените, съобразно изискванията на НАРЕДБА №2 от 31.07.2003 г. за въвеждане в експлоатация на строежите в Република България и минимални гаранционни срокове за изпълне строителни и монтажни работи, съоръжения и строителни обекти.

2. Вложените материали и изделия - при изпълнение на строителните и монтажни работ ще отоварят на техническите изисквания към строителните продукти съгласно „Наредба за съществените изисквания към строежите и оценяване на съответствието на строителните продукти.

3. Дейностите ще изпълним в съответствие с Техническата спецификация и одобрения Работен проект, пълното описание на обекта на обществената поръчка и допълнителните разяснения на Възложителя;

4. Целият процес на строителство и въвеждане в експлоатация на обекта, ще бъде стриктно съобразен с действащите нормативни актове.

Изпълнението на поръката включва:

- Осигуряване на механизация и работна сила, доставка на необходимите суровини и материали, както и всякакви услуги и дейности необходими за изпълнение на обекта.
- Изпълнение на СМР в съответствие с работните проекти и технически спецификации, включително изпитвания, подготовка на екзекутивна документация, геодезическо заснемане и всички необходими дейности по въвеждане на обекта в експлоатация.
- Остраняване на възникнали дефекти в определения за целта период.

В описание на проекта е описана ситуационно решение, настилки, отводняване, съоръжения.

В раздел „Етапи и последователност на извършване на СМР“ участникът е декларирал, че обществената поръчка включва 3-те основни етапа за изпълнение, а именно: подготвителен етап, същинско изпълнение и заключителен етап. През тях се реализират отделни дейности и действия, съвкупността от които дава възможност за реализация на завършен функционален продукт с обхват и обем съгласно тръжната документация.

Подготвителният етап се реализира в 2 аспекта: организационен период и мобилизация.

• През организационния период в рамките на подготвителния етап ще бъдат извършени следните административни действия:

- Планиране на изпълнението на обществената поръчка в посочените по-горе аспекти вкл. подготовка на плана за логистиката и свързаните с нея процедури за осигуряване на ритмичното и навременно пристигане на материали, оборудване и доставки до строителните площадки.



ПРОГРАМА ЗА РАЗВИТИЕ НА СЕЛСКИТЕ РАЙОНИ 2014-2020  
ЕВРОПЕЙСКИ ЗЕМЕДЕЛСКИ ФОНД ЗА РАЗВИТИЕ НА СЕЛСКИТЕ РАЙОНИ:  
„ЕВРОПА ИНВЕСТИРА В СЕЛСКИТЕ РАЙОНИ“

- Уведомяване и получаване на съгласие от органите по безопасност на движението за началото и продължителността на строителство, както и уведомяване на органите по пожарна и аварийна безопасност за началото и продължителността на строителство.
- Уточняване и съгласуване съвместно с общинската администрация на местата за извозване на земни маси и строителни отпадъци.
- Предварителен подбор, одобрение на материалите и договаряне на доставките. С това се гарантира качеството на материалите /извън входящия контрол при доставката им и текущия контрол при влагането им/, защото има достатъчно време за проверка на място на условията и контрола при производството им; техническите им характеристики с оглед съответствие с изискванията на Възложителя, проектната и тръжна документация; и сроковете на доставка /има достатъчно време за планиране и организиране в т.ч. логистично, вкл. за планиране на финансирането/, респективно сроковете за изпълнение на строителството.
- Периодът на мобилизация /видно от дейностите, които обхваща/, ще започне след подписване на Договор между Изпълнителя и Възложителя.
- През периода на мобилизация ще бъдат извършени следните действия:
  - Съгласувано с Възложителя, определяне на място за позициониране на Временно селище и изграждането му;
  - Осигуряване на складови, битови или друг вид площи, необходими за изпълнение на Възложените СМР;
  - Преглед и мобилизиране на механизацията, необходима за изпълнение на строителството/по график в зависимост от необходимостта.
  - Устройване на строителна площадка;
  - Преди започване на строителството ще създадем временната строителна база. Тя ще осигури нормални санитарно - хигиенни условия за: хранене, преобличане, отдых, даване на първа медицинска помощ, снабдяване с питейна вода.
- Във временната си строителна база ще бъдат осигурени складови офиси.

Същинското изпълнение на строителството включва изпълнение на всички СМР от обособена позиция № 3 от обществената поръчка, както и съпътстващите ги такива /контрол на качеството, тествания, въвеждане в експлоатация, съставяне на актове и протоколи по Наредба 3 и др./

- **Заклучителния етап включва:**
  - Предаване на документацията на обекта на Възложителя и Строителния надзор;
  - Ръководителя на обекта разработва преди завършване на обекта план - график за цялостната работа, свързана с предаването му, като определя специализирана работна група, която прави опис на всички документи, необходими за приемателната комисия, включващи:
    - Екзекутивни чертежи, включващи и резултати от геодезически измервания;
    - Актове за скрити видове работи;
    - Сертификати за вложени материали, изделия, конструкции и заготовки;



ПРОГРАМА ЗА РАЗВИТИЕ НА СЕЛСКИТЕ РАЙОНИ 2014-2020  
ЕВРОПЕЙСКИ ЗЕМЕДЕЛСКИ ФОНД ЗА РАЗВИТИЕ НА СЕЛСКИТЕ РАЙОНИ:  
„ЕВРОПА ИНВЕСТИРА В СЕЛСКИТЕ РАЙОНИ“

- Други документи, които е било необходимо да се водят съгласно изискванията на проекта, спецификацията и договора, както и действащите нормативни разпоредби;
- Заповедни книги;
- Почистване на строителната площадка;

Описани са временно ел. захранване, санитарни възли, доставка на материали, тествания, въвеждане на обекта в експлоатация, гаранционно обслужване.

В раздел „Последователност на извършване на СМР“ е посочено: Предложения срок за изпълнение е 70 календарни дни, който започва да тече от датата на откриване на строителната площадка и определяне на строителната линия и ниво на обекта Акт обр.2а, съгласно Наредба № 3 /31.07.2013Г./, до подписване на Акт образец № 15, съгласно Наредба № 3 от 31.07.2003 г. Всички посочени дати в графика са условни и зависят от датата на подписване на Акт обр.2а.

След подписване на Акт обр. 2а за откриване на строителната площадка, ще се изгради временен лагер (направа на временно строителство и мобилизация в графика), което ще отнеме 5 календарни дни.

Изпълнението започва с направа на скатен изкоп за основите на пътните съоръжения с натоварване на самосвал, за 2 календарни дни, а след това ще продължим с изкоп за съоръжения в тзпс. По същото време ще се изпълняват и изкоп за основи на пътни съоръжения в скални почви.

Успоредно с тези дейности ще се извозват скални почви ръчно.

След това ще почистят бетоновата повърхност в зоната на снаждане, и ще монтират анкери от стомана N10 в отвори с Ф15 с циментов разтвор M100.

По същото време ще направят кофраж за стени с прави повърхности, монтаж на армировка и барбакани фюо и полагане на бетон за масивни стени C20/25.

Следва направа на кофраж, монтаж на армировка и полагане на бетон за покривни плочи и стълбища.

След това е предвидено по един ден за трамбоване на глина редене на трошен камък, и 4 календарни дни за монтаж на стоманен парапет.

След ръчно редения трошен камък ще продължат с СМР с част ВиК:

Последователността на изпълнение е следната:

Прорязване на асфалтова настилка - предвидено е да се изпълни за два дни. направата на машинен изкоп тзп без откоси, машинен изкоп в скални почви, ръчен дооформящ изкоп както и натоварване и превозване на изкопаните маси до депо. Работите продължават с доставка и полагане на пясъчна възглавница, а след нея гофрирани полиетиленови тръби Ф315 и Ф200. По времето, докато се полагат тръбите ще се правят и улични ревизионни шахти за кръгли канали с отвор фбо, както и бетонови шахти за улични оттоци. За всички тези дейности сме предвидили 5 календарни дни. Заедно с направата на бетоновите шахти, ще включим тръбите Ф315 в ревизионните шахти и тръбите фгоов тръбите Ф315.

На следващия ден, след като започнат да полагат тръбите, ще се започне и засипването с пясък, а след него, обратното засипване на изкопа, включително трамбоване.

След полагането на тръбите ще се направи хидравлична проба, след което ще се заскали с едроломен камък.



ПРОГРАМА ЗА РАЗВИТИЕ НА СЕЛСКИТЕ РАЙОНИ 2014-2020  
ЕВРОПЕЙСКИ ЗЕМЕДЕЛСКИ ФОНД ЗА РАЗВИТИЕ НА СЕЛСКИТЕ РАЙОНИ:  
„ЕВРОПА ИНВЕСТИРА В СЕЛСКИТЕ РАЙОНИ“

Ще се положи и уплътни трошен камък за основа на асфалт и накрая ще се възстанови асфалтовата настилка - за 1 календарен ден.

След възстановяването на асфалтовата настилка, ще се изпълни:

- Изкоп за пътища до 3000 м<sup>3</sup>/км в земни почви машинно
- Изкоп за улици в земни почви-ръчно
- Направа насип за пътища и жп линии в земни почви
- Натоварване земни почви на камион - ръчно
- Натоварване на земни почви на транспорт с багер
- Превоз на земни почви със самосвал
- Разриване с булдозер на депо на излишни земни маси
- Подготовка на основата за направа на пътища.

Обектът пирклучав с подписване на Констативен акт №15 за установяване годността за приемане на строежи.

В раздел „Технология и изпълнение на предвидените дейности“ е посочена технологията на изпълнение на земни работи, изграждане на стоманобетонни конструкции, общи изисквания към извършване на кофражни работи, извършване на армировъчни работи, полагане на бетон, полагане на бодюри, асфалтови работи, монтаж на сторителни конструкции, технологично оборудване, тръбопроводи и инсталации, извършване на изолационни работи, извършване на товаро-разтоварни работи и складиране, строителни машини и устройства.

Разписан е подход за доставка на материалите, начин на складиране, начин на влагане и изпитвания, входящ контрол от страна на експерти, отговорящи за мониторинга на качеството при получаване на материали, оборудване и др. стоки за обекта. Предложени са мерки за вътершен контрол и са посочени ангажираните експерти и конкретните задължения.

Разписана е система от мерки за осигуряване на качеството по време на изпълнение на договора и система на контрола за качество, които ще се упражнява по време на изпълнението

Предложени са мерки касаещи социалните характеристики.

Представен е ръководният екип за изпълнение на СМР, както и конкретните задължения, които те ще изпълняват съобразно функцията- технически ръководител на обекта, координатор по безопасност и здраве, специалист по контрол на качеството, инженер геодезист. За всеки експерт са посочени задачите и отговорностите му.

В таблица са представени видове СМР, продължителност, състав, квалификация и брой на работната ръка, вид и брой на строителната механизация.

Приложен е Линеен график за изпълнение на дейностите, в който се посочени СМР, ед. мярка, количество, продължителност, условно начало, условен край, после. и ресурси.

Представени са диаграми на работната ръка.

**След извършената проверка на Техническото предложение на „Европейски пътища“ АД по Обособена позиция №5, комисията констатира, че са налице несъответствия с условията и изискванията на Възложителя, посочени в документацията за обществената поръчка, а именно:**



ПРОГРАМА ЗА РАЗВИТИЕ НА СЕЛСКИТЕ РАЙОНИ 2014-2020  
ЕВРОПЕЙСКИ ЗЕМЕДЕЛСКИ ФОНД ЗА РАЗВИТИЕ НА СЕЛСКИТЕ РАЙОНИ:  
„ЕВРОПА ИНВЕСТИРА В СЕЛСКИТЕ РАЙОНИ“

В представеният *Образец № 2 Предложение за изпълнение на поръчката за обособена позиция №5* е посочил наименованието на обекта, който съответства на този в документацията по обществената поръчка, а именно: „Реконструкция на улица в с. Елховец, община Рудозем“, но в раздел „Организация на работата за качествено изпълнение на обществената поръчка“, стр.1 е представено изпълнението на „Реконструкция на улица от о.т.82 до о.т. 121“, която е част от обособена позиция №3 „Реконструкция на улици в с. Бърчево, община Рудозем“

с предмет: „Реконструкция и рехабилитация на улици в община Рудозем“

Обособена позиция №5: "Реконструкция на улица от о.т. 82 до о.т. 121" ?

На стр.9 в описанието на същинското изпълнение отново е посочена обособена позиция №3.

**Същинското изпълнение** на строителството включва изпълнение на всички СМР от Обособена позиция №3 на обществената поръчка, както и съпътстващите ги такива /контрол на качеството, тествания, въвеждане в експлоатация, съставяне на актове и протоколи по Наредба 3 и др./

На стр.50 в Таблица за състава, квалификация, техническа обезпеченост и координация на работната ръка“ отново е посочено „Реконструкция на улица от о.т.82 до о.т. 121“.

Обособена позиция №5: "Реконструкция на улица от о.т. 82 до о.т. 121" 70 дни				
--	--	--	--	--

В Представеният линеен график участникът е посочил в ред №2 обособена позиция №5 „Реконструкция на улица от о.т.82 до о.т. 121“, а в ред №3 обект "Реконструкция на улица "Енгеровска" в с. Елховец, общ. Рудозем.

Във връзка с горепосочените несъответствия комисията е в обективна невъзможност да прецени за изпълнението на кой обект се отнася представеното Техническо предложение.

В документацията за участие в обществената поръчка в раздел „Изисквания към техническите предложения на участниците“ е залегнало следното изискване към линейните графици на претендентите: „Между представения линеен график, диаграма на работната ръка и останалите



ПРОГРАМА ЗА РАЗВИТИЕ НА СЕЛСКИТЕ РАЙОНИ 2014-2020  
ЕВРОПЕЙСКИ ЗЕМЕДЕЛСКИ ФОНД ЗА РАЗВИТИЕ НА СЕЛСКИТЕ РАЙОНИ:  
„ЕВРОПА ИНВЕСТИРА В СЕЛСКИТЕ РАЙОНИ“

части от техническото предложение следва да е налице пълно съответствие, както и по отношение на информацията съдържаща се в отделните части на самия линеен график“.

В настоящият случай, комисията констатира несъответствия между графика към офертата и обяснителната записка на участника, които се изразяват в следното:

В текстовата част на офертата (стр.9) са посочени следните дейности:

• Заключителния етап включва:

- Предаване на документацията на обекта на Възложителя и Строителния надзор;
- Ръководителя на обекта разработва преди завършване на обекта план - график за цялостната работа, свързана с предаването му, като определя специализирана работна група, която прави опис на всички документи, необходими за приемателната комисия, включващи:
  - Екзекутивни чертежи, включващи и резултати от геодезически измервания;
  - Актове за скрити видове работи;
  - Сертификати за вложени материали, изделия, конструкции и заготовки;
  - Други документи, които е било необходимо да се водят съгласно изискванията на проекта, спецификацията и договора, както и действащите нормативни разпоредби;
  - Почистване на строителната площадка;

За същите дейности в линейния календарен план е предвидено единствено дейността по „Подписване на констативен акт 15 за установяване годността за пиремане на строежа“, която липсва в описателната част.

В текстовата част на офертата (стр.51) в Таблица за състава, квалификация, техническа обезпеченост и координация на работната ръка“ за дейност „Земни работи“ е разписано следното:

<b>Земни работи</b>	<b>6 дни</b>		
Подготовка на основата за направа на пътища	2 дни		Бандажен валяк
Изкоп за пътища до 3000 мз/км в земни почви машинно	4 дни		Багер
Изкоп за улици в земни почви-ръчно	4 дни	Работник[8]	
Направа насип за пътища и жп линии в земни почви	4 дни		Багер
Натоварване земни почви на камион - ръчно	4 дни	Работник[2]	Самосвал
Натоварване на земни почви на транспорт с багер	4 дни		Багер
Превоз на земни почви със самосвал	4 дни		Самосвал[2]
Разриване с булдозер на депо на излишни земни маси	4 дни	Булдозер	Булдозер



ПРОГРАМА ЗА РАЗВИТИЕ НА СЕЛСКИТЕ РАЙОНИ 2014-2020  
ЕВРОПЕЙСКИ ЗЕМЕДЕЛСКИ ФОНД ЗА РАЗВИТИЕ НА СЕЛСКИТЕ РАЙОНИ:  
„ЕВРОПА ИНВЕСТИРА В СЕЛСКИТЕ РАЙОНИ“

А в линейния график на ред №8, по позиция „Земни работи“ е посочено само продължителността от 6 дни, но не са предвидени никакви ресурси за изпълнение.

В текстовата част на офертата (стр.51) в Таблица за състава, квалификация, техническа обезпеченост и координация на работната ръка“ за дейност „Асфалтови работи“ е разписано следното:

Асфалтови работи	1 ден		
Полагане на асфалтобетон-плътна смес 5 см.	1 ден	Работник[4];	Асфалтополагаща машина;Бандажен валеж[2];Пневматичен валеж;;Самосвал

А в линейния график на ред №18, по позиция „Полагане на асфалтобетон-плътна смес 5 см.“ е посочено асфалтополагаща машина, бандажен валеж (5), пневматичен валеж. Не са посочени работници и самосвал.

В текстовата част на офертата (стр.54) в Таблица за състава, квалификация, техническа обезпеченост и координация на работната ръка“ за дейност „Възстановяване на асфалтова настилка“ е разписано следното:

Възстановяване на асфалтова настилка	1 ден	Работник[4];	Автогудронатор;Асфалтополагаща машина;Бандажен валеж[2];Водоноска;Пневматичен валеж;;Самосвал[2]
--------------------------------------	-------	--------------	--

А в линейния график на ред №78, по позиция „Възстановяване на асфалтова настилка“ е посочено автогудронатор, асфал. Машина , бандажен валеж. Не са посочени работници и водоноска, пневматичен валеж и самосвал.

В документацията за участие в обществената поръчка в раздел „Изисквания към техническите предложения на участниците“ е залегнало следното изискване към линейните графици на претендентите: „*Линейният график следва да съдържа информация за отделните дейности, продължителност, предвидената работна ръка, нейната квалификация и предвиденото оборудване и механизация, времетраене, начален и краен ден за всяка дейност*“





ПРОГРАМА ЗА РАЗВИТИЕ НА СЕЛСКИТЕ РАЙОНИ 2014-2020  
ЕВРОПЕЙСКИ ЗЕМЕДЕЛСКИ ФОНД ЗА РАЗВИТИЕ НА СЕЛСКИТЕ РАЙОНИ:  
„ЕВРОПА ИНВЕСТИРА В СЕЛСКИТЕ РАЙОНИ“

В линейния график на ред 31 и ред 32 по изпълнение на позициите: „Скатоен изкоп за откриване на основите на пътни съоръжения в т.з.п с багер с натоварване на самосвал“ и „Изкоп за основи на пътни съоръжения в тзпс багер с натоварване на транспорт“ не са предвидени никакви ресурси за извозване.

На стр.50 в Таблица за състава, квалификация, техническа обезпеченост и координация на работната ръка“ и в линейния график са посочени „Работник (8)“, „Работник (3)“, „Работник (4)“, „Работник и т.н., но не е посочена квалификацията на съответния работник.

В документацията за участие в обществената поръчка в раздел „Изисквания към техническите предложения на участниците“ е залегнало следното изискване: „С цел изясняване на предлаганата организация, следва да се представи описание на планираната последователност на изпълнението, в което да се включат всички дейности и предвидените за тях ресурси и време, съгласно линейния график на участника.“.

В раздел „Технологична последователност на изпълнение“ (стр.51) в представената Таблица за състава, квалификация, техническа обезпеченост и координация на работната ръка“ за етапи „Подготвителен“ и „Заклучителен“, както и в Линейния график не са предвидени човешки ресурси за обезпечаване изпълнението на съответните дейности.

С оглед изложеното комисията счита, че участникът не е спазил изискванията на възложителя към съдържанието на Техническото предложение. Установените несъответствия правят офертата на Участника неподходяща по смисъла на § 2, т. 25 от ДР на ЗОП, тъй като не отговаря на изискванията на Възложителя. По този начин не е спазено и нормативното изискване по чл. 39, ал. 3, т. 1, б. „б“ от ППЗОП предложението за изпълнение на поръчката на участника да е в съответствие с изискванията на Възложителя.

Констатираните несъответствия в техническото предложение водят до несъответствие на участника с предварително обявените условия на поръчката, поради което на основание чл. 107, т. 2, б. „а“ от ЗОП Комисията предлага „Европейски пътища“ АД за отстраняване от участие в процедурата по обособена позиция №5.



ПРОГРАМА ЗА РАЗВИТИЕ НА СЕЛСКИТЕ РАЙОНИ 2014-2020  
ЕВРОПЕЙСКИ ЗЕМЕДЕЛСКИ ФОНД ЗА РАЗВИТИЕ НА СЕЛСКИТЕ РАЙОНИ:  
„ЕВРОПА ИНВЕСТИРА В СЕЛСКИТЕ РАЙОНИ“

Въз основа на горното, Комисията взе следните

**РЕШЕНИЯ:**

1. Комисията, назначена със Заповед №374/22.10.2019 г. на инж. Недко Кулевски- Заместник-кмет на Община Рудозем, упълномощен със Заповед №318/20.09.2019 г. за заместване относно провеждане на „публично състезание“, гласува да допусне до отваряне и оценка на ценовото предложение следните участници:

№ по ред	Име на участника	Обособена позиция №...	Дата на подаване на офертата	Час на подаване на офертата	Входящ номер
1.	„Артстрой“ ООД	1, 2,4 и 5	21.10.2019 г.	16:09	4663
2.	„Герт Груп“ ЕООД	1 и 4	21.10.2019 г.	16:40	4666
3.	„Сенстрой“ ЕООД	3 и 5	21.10.2019 г.	16:41	4667

2. Комисията, назначена със Заповед №374/22.10.2019 г. на инж. Недко Кулевски- Заместник-кмет на Община Рудозем, упълномощен със Заповед №318/20.09.2019 г. за заместване относно провеждане на „публично състезание“, гласува да предложи за отстраняване от настоящата обществена поръчка следните участници:

№ по ред	Име на участника	Обособена позиция №...	Дата на подаване на офертата	Час на подаване на офертата	Входящ номер
1.	„Барин Алп“ ЕООД	2 и 3	21.10.2019 г.	13:31	4653
2.	„Артстрой“ ООД	3	21.10.2019 г.	16:09	4663
3.	„Европейски пътища“ АД	1,2,3,4 и 5	21.10.2019 г.	16:43	4668



ПРОГРАМА ЗА РАЗВИТИЕ НА СЕЛСКИТЕ РАЙОНИ 2014-2020  
ЕВРОПЕЙСКИ ЗЕМЕДЕЛСКИ ФОНД ЗА РАЗВИТИЕ НА СЕЛСКИТЕ РАЙОНИ:  
„ЕВРОПА ИНВЕСТИРА В СЕЛСКИТЕ РАЙОНИ“

**3. Следващото публично заседание за отваряне на ценовите оферти да се състои на 13.05.2020 г. (сряда) от 10:30 часа в Заседателната зала, етаж 3, в сградата на община Рудозем.**

Възлага на председателя на комисията да организира обявяването на датата, часа и мястото на отварянето на ценовите предложения на участниците най-малко чрез съобщение в профила на купувача на общината съгласно разпоредбата на 57, ал. 3 от ППЗОП.

Протоколът се подписва от председателя на комисията и от нейните членове на **08.05.2020 г.**, както следва:

Председател: .....  
(Красимира Бююклиева-Кубинска)

Членове: 1. ....  
(Сребрин Бендеров)

2. ....  
(Салвет Брахъмов)

Подписите в настоящия документ са заличени на осн.чл.37 от ЗОП